TOMMY LONSDALE

PRESENCIA

MATUTINO FUNDADO EL 28 DE MARZO DE 1952
AÑO XXVI- N°. 7.027- LA PAZ, BOLIVIA, MARTES 3 DE ENERO DE 1978- 12 PAGINAS- $b. 3.00

ZAR

The Strongest inició 1978 con goleada, 7-0

Blooming no pudo evitar una caída estrepitosa

EL PRIMERO DE LA SERIE.- Una buena jugada de Lattini, a los 23 minutos de iniciado el partido, permitió el desborde de éste y su centro atrasado fue conectado por Mezza, tocando la pelota hacia el arco, con el guardavalla Reynaldo totalmente desubicado. Fue el primero de los siete.

The Strongest, jugando uno de sus mejores partidos como local, goleó a Blooming de Santa Cruz por 7 goles a 0, pasando a comandar las posiciones en su serie por el Campeonato de la Liga Profesional de Fútbol.

Desde un comienzo el equipo "gualdinegro" tomó la iniciativa en las acciones ante un juego conservador de los visitantes, que cedieron el medio campo replegándose en su zona defensiva, dejando a Daniel Castro como único atacante neto.

Así planteado el encuentro, no le fue difícil a The Strongest llegar cuantas veces quiso sobre la valla defendida por Reynado, obligando a los defensores orientales a un árduo trabajo.

A los 23 minutos se abrió el marcador, cuando Mezza aprovechó una buena entrada de Latini desbordando por la derecha y proyectando un centro que empalmó Mezza con arco desguarnecido ante la falsa salida del arquero Reynado.

En los minutos posteriores se acentuó el dominio stronguista, el mismo que se tradujo en el segundo gol obtenido por Mezza a los 36 minutos al conectar de cabeza un tiro de esquina por Cañellas.

A los 41 minutos el mismo jugador ingresó libre de marcación en el área y con tiro cruzado anotó el tercer tanto, concluyendo el primer tiempo con el marcador de 3-0.

En la etapa complementaria, The Strongest logró 4 goles más, pese a que por momentos disminuyó su ritmo de juego. Aún así fue muy superior a Blooming, que careció de recursos para hacer frente al equipo local.

Peña a los 4 minutos anotó la cuarta conquista al aprovechar un rebote de la pelota en el arquero Reynaldo, tras remate de Cañellas, después Latini a los 12 y 44 minutos, y Mezza a los 47, logrando nuevos goles que concretaron el marcador de 7 a 0.

Las cifras con que concluyó el encuentro reflejan la superioridad de The Strongest sobre Blooming en un partido que fue resuelto con relativa facilidad por el equipo "atigrado".

No cabe duda que fue la mejor demostración futbolística ofrecida por The Strongest jugando como local, porque a parte de los 7 goles expuso en la cancha un juego bien coordinado.

Su extrema defensa no tuvo ningún problema, y el arquero Galarza no fue exigido sino en una sóla oportunidad ante una entrada veloz del eje delantero

(Pasa a la página 12)

EL SEGUNDO.- Corner servido por Cañellas y cabezazo de Ovidio Mezza para concretar la segunda ventaja "aurinegra", a los 38 minutos de la primera etapa. Fue buena la producción ofensiva de The Strongest ayer.

Wilsterman se clasificó venciendo a San José 2-1

En partido jugado en ciudad de Oruro

ORURO 2 (ESPECIAL).- Wilsterman se clasificó para la siguiente fase del torneo de la Liga Mayor del Fútbol Boliviano, tras su victoria de 2-1 sobre el local San José.

El plantel del Valle, cumpliendo una buena actuación trocó una inicial derrota en victoria.

San José se puso delante en el marcador a los 8' por intermedio de Batista; Da Costa igualó a los 27' del primer tiempo. El brasileño en una jugada personal puso cifras definitivas al marcador, de 2-1 a los 5 minutos de la etapa complementaria.

La victoria de Wilsterman fue justa porque aprovechó habilmente todas las situaciones que se le presentaron.

SEGUNDO TIEMPO

El conjunto "aviador" defendió en forma desesperada su ventaja, que a la postre le significó una importante victoria y su clasificación para la fase definitiva de la Liga Mayor.

San José muy alicaído, no reeditó anteriores actuaciones y se pudo apreciar una alarmante irregularidad.

San José presentó a Lundueña; Modesto, Sánchez, Mérida, Quispe, Maldonado, Angulo, Gonzáles, Murillo, Batista y Pedachia.

Wilsterman por su parte alineó con, Pérez; Windsor del Llano, Bengoíea, Torrico, Roa, Cuéllar, Vanderley, Arias, Taborga, Villarroel y Da Costa.

Fue árbitro del cotejo, el señor, Hugo Herbas, y Hugo Larrain y Felix Camacho, sus colaboradores.

HINCHADA

Pese al feriado de Año Nuevo, gran cantidad de hinchas "aviadores" apoyaron a su equipo. El triunfo de Wilsterman fue recibido en Cochabamba, ya que varias emisoras se trasladaron para cubrir dicho cotejo.

AL TRAVESAÑO.- Angulo estuvo a punto de hacerse presente en el marcador con un remate que se estrelló en el travesaño. Aquí se observa al arquero Reynaldo intentando detener.

Municipal venció a Real Santa Cruz

SANTA CRUZ, 2 (ESPECIAL).- Municipal de La Paz logró una ajustada victoria sobre el equipo local de Real Santa Cruz,por la mínima cuenta de un gol a cero, en partido correspondiente al certamen de la Liga Profesional de Fútbol.

El único tanto del encuentro fue anotado por Herrera, a los 26 minutos del primer tiempo.

Pese a su triunfo, Municipal no tiene muchas posibilidades de clasificarse, ya que tendría que ganar por goleada en su próximo partido a 20 de Agosto, en Trinidad,y aguardar además una derrota de Blooming que en Santa Cruz deberá enfrentar a Wilsterman.

PERDIO EQUIPO ALEMAN

El equipo alemán del Sportfreunde fue derrotado por Oriente Petrolero por 4 goles a 0 en un partido que defraudó debido a los escasos recursos futbolísticos que demostraron los visitantes.

Oriente Petrolero,sin mayor esfuerzo,ganó el encuentro y las cifras finales pudieron haber sido mayores.

Acastello anotó tres goles y el restante lo hizo Campos.

EL TERCERO.- A los 41 minutos, Ovidio Mezza marca el tercero, entrando velozmente al área para batir al arquero Reynaldo con tiro bien colocado. Una buena conquista del goleador y mejor figura de los "atigrados".

Preparativos del Perú para mundial 1978

LIMA, ENE 2 (AFP).- Dos emisarios de la Federación Peruana de Fútbol viajarán mañana martes a Buenos Aires, Argentina, para estudiar las posibilidades sedes donde la selección peruana se alojará y culminará su preparación para el mundial de junio próximo.

El jefe del equipo, capitán (R) Carlos Mora y el capitan de navío Ernesto Palacio partirán mañana a Buenos Aires donde permanecerán unos 15 días a fin de dejar todo listo para el desplazamiento del conjunto peruano.

Mora dijo que tienen pensado visitar las sedes de Rosario, Mendoza y Córdoba para recabar los más mínimos detalles para poder así elaborar su informe final.

Posiciones en la Liga

SERIE "A"

EQUIPOS	Pj	Pg	Pe	Pp	Gf	Ge	Pts.-
Oriente Petrolero	13	8	2	3	26	14	18
Bolivar	13	7	2	4	33	15	16
Guabirá	13	5	4	4	28	24	14
Independiente Unificada	13	6	2	5	19	22	14
Always Ready	13	4	5	4	19	16	13
Bata	13	5	3	5	13	15	13
Aurora	13	5	3	5	19	22	13
Stormers	13	0	3	10	12	40	3

- **Próxima fecha.-** Domingo 8 de enero.- En Cochabamba: Bata-Oriente Petrolero. En Santa Cruz: Guabirá-Aurora. En Sucre: Stormers-Bolivar. En La Paz: Always Ready-Independiente Unificada.

SERIE "B"

The Strongest	13	9	2	2	33	15	20
Petrolero	12	7	4	1	31	19	18
Wilsterman	13	6	4	3	28	24	16
San José	13	6	3	4	31	18	15
Blooming	13	6	2	5	30	25	14
Municipal	13	5	3	6	25	29	13
Real Santa Cruz	13	1	2	10	17	36	4
20 de Agosto	12	1	1	10	20	47	3

Esta noche juegan en Cochabamba: Petrolero-20 de Agosto. Próxima fecha: Jueves 5 en La Paz: The Strongest -San José. En cochabamba: Petrolero-Real Santa Cruz. En Santa Cruz: Blooming-Wilsterman. En Trinidad: 20 de Agosto-Municipal.

E STRONGEST....7
OOMING 0

adio "Libertador Simón var"
CAUDACION: $b. 201.130
ia venta de 13.321 entradas.
E STRONGEST: L. arza, Montoya; Fontana, cha y Peña; Paredes, ulo y Mezza; Bastida, al y Cañellas. Alternó sta por Cañellas.
OOMING: Reynaldo, lo, Cobas, Vargas y Vaca; lio, Peredo y Ugenet; em, Castro y Velzaga. rnaron: Valverde por ro y Aspreli por Velzaga. HITRO: Oscar Ortubé. es de línea: Javier Rivero rge Pabón.
OS: O Mezza 23', 36' Y 41' primer tiempo, Peña 4', al 23', Latini y O Mezza 47' egundo tiempo.
MEJORES: Mezza en The ngest y Ugenett en ming.

.legaron dirigentes del A.C.A.

yer llegaron a nuestra d, tres comisionados del novil Club Argentino, gados de la inspección de a que seguirá el Rally del Mundo que se correrá año con motivo del eonato Mundial que se ará en Argentina.
uis A. Belleci,Delio Juan y Félix Barral, llegaron Venezuela a través de la ruta que conduce a o país y se marchan hoy nos Aires por vía aérea do los coches que an la inspección en ación. Será otra comisión la que se encargue de continuar con el tramo final entre La Paz-Buenos Aires. Una primera comisión hizo el tramo Buenos Aires-Venezuela, esta segunda que llegó a nuestra ciudad recorrió la ruta Venezuela-La Paz, y la tercera, que llegará próximamente a nuestra ciudad, hará el recorrido entre La Paz y Buenos Aires.

El Rally Copa del Mundo, tendrá un recorrido entre Buenos Aires-Caracas-Buenos Aires, y constituirá la competencia más larga en el mundo.

REDES EN LA JUGADA.- Cabezazo de Telmo Paredes, a valla de Blooming, mientras observa Lattini y queda Cobas.

Colombiano Domingo Tibaduiza ganó carrera de San Silvestre

Ahora se propone batir récord de los 10 mil metros

SAO PAULO, ENE 2 (AFP).- El atleta colombiano Domingo Tibaduiza aspira a batir el récord del mundo de los 10.000 metros durante la temporada europea de atletismo, según declaró hoy aquí.

El atleta colombiano, que en los primeros minutos de 1978 ganó la famosa carrera pedestre de San Silvestre en Sao Paulo, manifestó: "Tengo el propósito de ir a Europa durante el mes de mayo y aspiro a quebrar el récord del mundo de los 10.000 metros durante la temporada de atletismo".

La plusmarca mundial vigente la estableció Samson Kimombwa, de Kenia, el 30 de junio de 1977 en Helsinki con 27 minutos, 30 segundos y cinco décimos.

Kimombwa, que era uno de los favoritos de la corrida de San Silvestre, tuvo que conformarse con el vigésimo octavo lugar de la clasificación.

"Nunca lo consideré como un adversario realmente peligroso. Las competiciones en carretera no tienen comparación con las competiciones en pista y al keniano le faltaba experiencia en ese tipo de carrera", manifestó la nueva estrella de atletismo sudamericano.

"En Bogotá me entrené durante tres meses para esa carrera tan especial de Sao Paulo. La resistencia y la facultad de cambiar constantemente de ritmo son necesarias para lograr un buen resultado en la corrida", añadió Tibaduiza.

"Me clasifiqué en cuarto lugar en la edición de 1974 y esta vez he seguido al pie de la letra los consejos de Victor Mora, quien venció tres veces y a quien considero cómo mi profesor en esa materia", agregó el colombiano.

"Si no hubiese tropezado con un policía que se encontraba en medio de la avenida en el momento de la salida, por lo que tuve cierta dificultad para lograr mi ritmo ideal, hubiera conseguido un tiempo mejor, a pesar de la lluvia y de algunos sectores resbaladizos que encontré en el recorrido", añadió el atleta colombiano.

"El alemán Fleschen, que se clasificó segundo, dio una gran impresión de poderío, pero no supo dosificar sus fuerzas", añadió el vencedor de la corrida.

"Creo que nos volveremos a encontrar todos, con Uhlemann, el italiano Zarcone y, claro está, Kimombwa, en las pistas europeas dentro de unos meses", terminó diciendo Tibaduiza.

LOS PEQUEÑOS INDUSTRIALES DEL PAIS SOLICITAN AL GOBIERNO NO DAR CURSO A PEDIDO PARA DECRETAR MAYOR SUBIDA DE ARANCELES PARA LA IMPORTACION DE SUS MATERIAS PRIMAS (HILADOS ACRILICOS).

SOLICITADA

SEÑOR MINISTRO DE INDUSTRIA, COMERCIO Y TURISMO.

Solicitan se mantenga la Legislación Arancelaria vigente para la Partida de hilados acrílicos.

OTROSI: Señalan domicilio.

Los industriales textileros que suscribimos el presente memorial, legalmente establecidos en el país; con los correspondientes registros en la Cámara Nacional de Industrias, en el Ministerio de su dependencia, en la Dirección Nacional de la Renta Interna y en la respectiva Honorable Municipalidad, por nosotros y en representación de todos los industriales tejedores del país, que consumen hilados acrílicos como materia prima básica para la elaboración de nuestros productos industriales, presentándonos ante su autoridad con todo respeto, decimos:

Nos encontramos grandemente alarmados por el fácil eco y favorable acogida que habría tenido un pedido de protección arancelaria, presentado a consideración de su Despacho por los industriales productores de hilados acrílicos, a tal punto, que se estarían por dictar rápidamente dichas medidas de "protección" para ese sector, unilateralmente, sin recabar siquiera por elemental equidad, nuestro parecer y necesidades en nuestra calidad de industriales consumidores de materias primas de este tipo, razón por la cual, nos permitimos hacer conocer a su autoridad, muy resumidamente por cierto, algunos aspectos sobre este problema que suscitan los hilanderos.

En primer lugar, debemos informar a usted que esta pretensión de lograr mayor protección arancelaria, no es de ningún modo nueva. En el próximo pasado, la firma SENDTEX LTDA., cuando sólo existían tres hilanderías de este tipo en el país, por sí y ante sí, quiso ya conseguir dicho tratamiento preferencial, con los mismos argumentos que hoy se esgrimen, pero lo paradójico del caso es que nada de lo que se dijo entonces - creemos hace 4 o 5 años - sucedió, y por el contrario no sólo que dicha Firma después de su incendio, - cuando cobró el seguro y tuvo la oportunidad de cambiar de actividad si el negocio era malo -, permaneció en el mismo rubro y aún amplió su capacidad de producción, sino que también, sobre todo en el último tiempo y más concretamente en el último presente año, se instalaron 3 o 4 nuevas hilanderías, las existentes ampliaron sus capacidades y otras que antes no hilaban esta fibra, incursionaron en el ramo del acrílico, todo con aprobación y los beneficios del INI. Nos parece que este hecho, sin mayor comentario y por sí sólo es por demás demostrativo de la situación real del problema y de la delesnable postura arguida, esta vez y nominalmente por seis hilanderos, pero siempre motivados por la misma firma frustrada en su intento en el pasado.

En cuanto a las afirmaciones que en su pedido de "protección arancelaria", esgrimen los hilanderos, nos cabe comentar ante su autoridad, lo siguiente: es normal, que toda actividad productiva tenga stoks por lo menos mínimos, proporcionales a su capacidad de producción, esto es, siquiera equivalente a un mes de producción, e indudablemente que estos stoks mínimos deben tener fluctuaciones, acrecentándose en algunas ocasiones y disminuyendo en otras, incluso hasta desaparecer, de modo tal, que aunque circunstancialmente se pudiese acumular algún stok, a nadie debiera llamar la atención este hecho, sobre todo cuando se conoce sobradamente el favorable comportamiento de la demanda, como es el caso que se comenta, que día a día va en considerable aumento, caso contrario, no podría explicarse la proliferación última de hilanderías, porque para efectuar dichas inversiones, tenemos por fuerza que suponer que se han realizado cuando menos los estudios de mercado pertinentes. Se menciona que países del Pacto de Cartagena o Subregión Andina, como el Perú y Colombia incentivan fuertemente sus exportaciones no tradicionales y entre ellas las de hilados acrílicos, entonces es necesario notar que dicha legislación incentiva también proporcionalmente y con los mismos beneficios la exportación de sus productos, que a los hilanderos bolivianos les sirve de materia prima básica.

Se afirma, equivocadamente por cierto que no pagamos los impuestos sobre ventas nacional y municipal, lo cual no corresponde a la verdad, pues estos impuestos los pagamos sobre el valor de ventas de nuestros productos acabados, resultando en cifras absolutas que pagamos una mayor proporción, teniendo en cuenta el valor agregado que le damos a las mismas, y en cuanto a que no pagamos estos impuestos al comprar por importación el hilado, que acá en La Paz es del orden total del 8.3 %, con pequeñas diferencias en el interior por diversidad de las ordenanzas municipales, en cambio sí pagamos por concepto de Derechos Arancelarios. Tasa Retributiva, Recargo Adicional, Servicio de Laboratorio, Reintegros, AADAA., etc., un total de derechos del orden del 28%, siempre y cuando no tropecemos con dificultades para retirar nuestros hilados de los almacenes aduaneros, en cuyo caso sufrimos un castigo del 2%, por cada mes, además debemos inmovilizar un 10% del valor total de cada importación por espacio del 120 días para coadyuvar al régimen estabilizador. Se quejan de los bajos precios de venta de los productos extranjeros de su competencia, los mismos que incluyen: fletes, seguro, derechos consulares, despacho, etc. y sin embargo aún son más bajos que los precios impuestos en nuestro mercado por los hilanderos del país, desdoblando la explicación lógica de esta situación, se debe afirmar por una parte que los productores extranjeros igual que cualquier otro productor trabajan y venden para ganar, y no sólo para mantenerse en un punto de equilibrio, y mucho menos para perder o regalar su producción, lo que nos lleva a la conclusión indudtable que con sus precios de venta mantienen una razonable rentabilidad y por el contrario, por otra parte con igual validez de veracidad se deduce sin lugar a dudas, que los precios de los hilanderos nativos son exageradamente altos, teniendo en cuenta todas las diferencias a su favor, mencionadas anteriormente y además que se trata de plantas industriales de reciente organización y montaje, - se supone - perfectamente racionalizadas, con la cantidad indispensable de trabajadores, pagando sueldos y salarios sin mayores cargas sociales, y bajo el imperio de todos los beneficios que otorga la ley de inversiones.

Con el objeto de resumir aún más la presente información, señor Ministro, a continuación y sólo enunciativamente mencionaremos otros de nuestros criterios sobre el problema:

1.- Nosotros también somos industriales que con alrededor de 50 plantas industriales instaladas en el país desde muchos años atrás en algunos casos y paulatinamente hasta en la actualidad en otros, lo hemos hecho con muchísimo trabajo, sacrificio de toda naturaleza y gran patriotismo", constituyendo fuente de trabajo para más de 4.000 (cuatro mil) jefes de familia, que al ofertar nuestros productos acabados de buena calidad, en el mercado nacional a precios bajos, perfectamente competitivos con la producción internacional, permitimos un ahorro masivo de divisas al país, que pueden tener una mejor aplicación que la de importar telas y prendas terminadas. En cambio los productores de hilados son apenas 5 (cinco) fábricas que no llegan a ocupar en conjunto a más de 500 (quinientos) jefes de familia.

2.- En lo tocante a la importación de materia prima básica y accesoria fundamentalmente, ambos sectores somos "trituradores de divisas", pero aparte de los beneficios internos que nosotros creamos y del considerable volúmen del movimiento económico con el que contribuimos, algunos de nosotros hemos comenzado a efectuar exportaciones experimentales, con posibilidades cada vez más crecientes. No sabemos de esta posibilidad en el sector de los hilanderos y si alguna vez lograran hacerlo, no obstante que gozan de las liberaciones de la ley de inversiones.

3.- Por ser la gran mayoría de nuestras plantas instaladas con anterioridad a la ley de inversiones, la inmensa mayoría de nuestras firmas industriales, se desenvuelven al margen de los beneficios de la misma y jamás han recurrido a molestar la atención de los Gobiernos Nacionales en busca de un tratamiento preferencial, de excepción o de privilegio; en otras palabras, hasta ahora no han creado problemas a los Gobiernos con ningún tipo de motivaciones, sean estas reales o artificiales.

4.- Nosotros también y en forma permanente mantenemos stoks de producción proporcionales a nuestras capacidades productivas, e igualmente mantenemos capacidades ociosas de producción, sin embargo no recurrimos a esferas gubernativas para que nos solucionen nuestros problemas.

5.- Entre nosotros ninguna planta industrial aún ha sido incendiada, en consecuencia mal podíamos recurrir al Gobierno en demanda de excepcionales tratamientos de privilegio, conforme se ha dado el caso en el sector de los hilanderos que continúan creando problemas con afirmaciones majaderas de alguna de ellas, que pretenden cargar al Estado y a las espaldas del pueblo boliviano el resultado de sus malos manejos administrativos y de sus malos negocios.

6.- Las inversiones que hemos realizado conllevan implícitos los riesgos pertinentes a la actividad privada, con pleno conocimiento de las reglas de juego establecidas en el país en todos los campos de la actividad económica y social, siendo por tanto los resultados de la labor acometida de entera responsabilidad del inversor; y consecuentemente, entre nosotros han nacido, crecido, desarrollado, languidecido y muerto muchas firmas industriales, sin que esto llame a nadie la atención ni menos se creen problemas; puesto que nuestro desenvolvimiento económico se rige dentro de la esfera del capitalismo como sistema o semi capitalismo si se quiere, y en consecuencia, por la libertad de empresa, la libre competencia o libre concurrencia en el mercado, y fundamentalmente por la ley de la oferta y la demanda, que de una manera casi natural económicamente hablando, logra una selección igualmente natural para que continúen vigentes en el mercado las empresas mejor administradas, que ofrecen productos de mejor calidad y a precios competitivos y desaparezcan naturalmente también las otras que no reunen estas elementales condiciones, sin que por ello nadie deba alarmarse.

7).- La gran mayoría de las hilanderías acrílicas instaladas en el país, sino todas, por razones técnicas están habilitadas para producir titulaciones del 20 al 40, y en la práctica, masivamente se encuentran produciendo el título promedio 32/2, por tanto técnica y económicamente también es inconveniente para ellas producir títulos más bajos o más altos que los extremos señalados, y para la mayoría de ellas es prácticamente imposible hacerlo. Sin embargo, entre nosotros habemos consumidores de hilados de titulaciones no producidas normalmente en el país.

8).- Las importaciones de hilados que realizamos, virtualmente son controladas por el Gobierno, justamente por intermedio del Ministro de Industria, Comercio y Turismo, mediante la Certificación que previo el llenado de los correspondientes requisitos por nuestra parte, deben otorgarnos para efectuar el Depósito Previo del 10% sobre el valor total CIF. de facturación.

9).- Por las seguras y saneadas contribuciones económicas de todo tipo ya mencionadas anteriormente que por nuestro intermedio se efectúa a los diferentes organismos del Estado, a las que debe añadirse principalmente los impuestos sobre utilidades, contribuciones a la CNSS., Edificaciones Escolares, CONAVI, Caja Complementaria Fabril, Servicios Personales, etc., etc., y teniendo en cuenta nuestra capacidad creadora de puestos de trabajo y demás beneficios derivados, constituímos un importante sector productivo para el desenvolvimiento económico y social del país.

10).- Si en la actualidad nos mantenemos competitivamente en el mercado nacional y aún estamos incursionando en mercados externos, es porque tratamos de racionalizar nuestros costos de producción al máximo posible y operamos con una razonable rentabilidad, fijando por tanto a nuestros productos precios lo más económicos posibles, destacando que felizmente en la composición de nuestros costos de producción, la incidencia del valor de la materia prima básica es bastante fuerte; consiguientemente, si de la noche a la mañana nos viésemos forzados a pagar altos precios internos por nuestros insumos de materia prima, de ningún modo podríamos transferir esta elevación desproporcionada al precio final de nuestros productos, ya que siendo ellos fundamentalmente de uso y consumo popular, actualmente los ofrecemos con precios competitivos, al alcance sobre todo de la gran población nacional menos favorecida por la fortuna y cuyos ingresos difícilmente serán incrementados en el inmediato futuro. De producirse esta situación muchas de nuestras empresas se irían irremediablemente a la bancarrota, puesto que esta nueva situación, lo único que lograría, sería INCENTIVAR FUERTEMENTE EL CONTRABANDO NO SOLO DE PRODUCTOS TEXTILES ACABADOS, sino también de los MISMOS HILADOS, LO QUE EN DEFINITIVA NO BENEFICIARIA A NADIE Y POR EL CONTRARIO PERJUDICARIA A TODOS, ESTE ES, A HILANDEROS, INDUSTRIALES CONSUMIDORES DE HILADOS Y AL MISMO ESTADO NACIONAL, lo que por cierto nos preocupa profundamente y desearíamos que así lo comprendan y entiendan los mismos hilanderos y el Gobierno por su digno intermedio.

11).- Respetuosos como somos del ordenamiento legal en el que nos desenvolvemos absolutamente en todas sus manifestaciones, debemos hacer hincapié en que siempre hemos desarrollado nuestras actividades productivas en forma institucional, es decir con intervención primero de nuestros organismos privados, como son la Asociación de Industriales Textiles de la Nación y la Cámara Nacional de Industrias, principalmente, que conocen con lujo de detalles la situación y el desenvolvimiento de todas las industrias del país, y jamás a espaldas de ellas, hemos osado sorprender la buena fe de algunas autoridades del Gobierno.

12).- Estamos seguros que una política económica de total proteccionismo, sea por la vía de tarifas arancelarias prohibitivas o por la de franca prohibición, eliminando la saludable competencia de productores externos, es totalmente contraproducente, porque además de los nocivos efectos ya señalados, lo único que se proteje en el fondo es la INEFICIENCIA.

13).- Consideramos también necesario hacer conocer a su autoridad que buena parte de nuestro capital operacional en la forma de materia prima básica sobre todo, lo financiamos en la actualidad externamente, mediante el crédito que conseguimos de nuestros proveedores a 180 (ciento ochenta) días plazo.

14).- Si los hilanderos del país RESUELVEN BAJAR DRASTICAMENTE SUS PRECIOS DE VENTA y ofrecen sus hilados en el mercado nacional a precios competitivos, CONFORMANDOSE CON UNA RAZONABLE RENTABILIDAD, y al mismo tiempo nos ofrecen en las cantidades totales y por color necesarias, en la calidad adecuada, en las titulaciones y nuestras necesidades, con la oportunidad requerida y con el financiamiento similar al externo; sin inconveniente alguno y de una forma natural y muy complacidos por cierto, nos ofreremos comprar de ellos y dejaremos de importar automáticamente. De otro modo, seguirán siendo usufructuando el mercado que aún así les ofrecemos y sobre todo su gran mercado de usuarios, constituído por el resto de los consumidores de hilados que trabajan forma artesanal y doméstica.

En base a estos apuntes y en conclusión señor Ministro, nos permitimos manifestar a usted que si el Gobierno por conducto de su Portafolio y aún con el sacrificio de los intereses del Estado debe o desea ayudar a los hilanderos privados, tendría que ser necesariamente con alguna forma de subvención pero de ninguna manera por la vía del proteccionismo arancelario o la prohibición de importaciones, porque -como se tiene demostrado- medidas de esta naturaleza, perjudicarían a más de 50 (cincuenta) fábricas con más de 4.000 (cuatro mil) trabajadores y no beneficiarían ni a las 5 fábricas de hiladores con menos de 500 (quinientos) trabajadores, ni al Estado en el orden impositivo.

Domicilio: Las oficinas de la Cámara Nacional de Industrias, Sección; Asociación Nacional de Industriales Textiles.

Será justicia, etc.

La Paz, Diciembre 30 de 1977.

POR NUESTRAS INDUSTRIAS Y EN REPRESENTACION DE TODOS LOS DUSTRIALES TEJEDORES.

pp. Artesanía Textil Boliviana Limitada
"ARTEXBOL LTDA."

Jorge Reyes Villa GERENTE GENERAL

pp. Artesanía Textil Boliviana Ltda.
"ARTEXBOL" LTDA.

pp. Textiles Punto Blanco Limitada

Raúl Valda Ibañez - GERENTE GRAL.

Textiles Punto Blanco

pp. Fábrica Nacional de Chompas SAMDUCK

Mang Tawan Kim Lee - GERENTE GENERAL

Manufacturas Tufing Ltda.

"Rosario" Ltda. Fábrica de Tejidos de punto

Juan R. González Garcia GERENTE GENERAL.

pp. Fábrica de Tejidos "JUANITA" Ltda.

Andrés Escobar Ch. GERENTE GENERAL

Fábrica Tejidos "JUANITA"

p.p. Benita Segales de Escobar

pp. Fábrica de Tejidos de Punto "ARMECO SRL.

Jacobo Blankithy GERENTE GENERAL

ALBATEX ARTESANAL.

INFORME DE LA CAMARA NACIONAL DE INDUSTRIAS SOBRE EL PROBLEMA

29 de Diciembre de 1977.
No. 1559 - 77 .---

Señor
Lic. Rolando Pereyra M.
SUBSECRETARIO DE INDUSTRIA
MINISTERIO DE INDUSTRIA, COMERCIO Y TURISMO
Presente.-

Señor Subsecretario:

REF: *IMPORTACIONES DE HILADOS ACRILICOS*

Nos referimos a su atenta Nota N°. 1177-77 de 19 del mes en curso, recibida por nosotros el día 21, y a nuestro anuncio de que promoveríamos una reunión de las partes interesadas en el problema suscitado con relación a las importaciones de hilados acrílicos, para buscar puntos posibles de conciliación a fin de transmitirlos a su autoridad.

La Cámara Nacional de Industrias, preocupada por una cuestión tan delicada, ha procedido a realizar reuniones, por separado con industriales fabricantes de tejidos y ropa de punto, y con industriales fabricantes de hilados acrílicos.

Las posiciones adoptadas por uno y otro sector, en las reuniones que hemos tenido, pueden resumirse en los siguientes puntos:

A) *REUNION CON INDUSTRIALES DE TEJIDOS Y ROPA DE PUNTO*

Esta reunión se realizó en fecha 27 del mes en curso, y los principales argumentos, que sustentan para oponerse radicalmente a cualquier sistema de prohibición de importación o elevación de aranceles para hilados acrílicos, son:

1.- Si bien el Perú otorga incentivos del 24% para sus exportaciones y no aplica impuestos sobre ventas a dichas exportaciones, los industriales de hilados acrílicos del país gozan de los beneficios liberatorios de la Ley de Inversiones para su maquinaria y materias primas, en tanto que la importación de hilados, fuera de soportar costos adicionales de fletes, paga un 28% de impuestos arancelarios.

2.- Dentro de estas condiciones, el precio del hilado importado, puesto almacén del industrial llega a $b. 90.-- por kilo, en tanto que el precio de los fabricantes nacionales, en promedio, llega a $b. 130.-- el kilo, marcándose una diferencia de $b. 40.-- por kilo que es igual a casi un 50% de mayor precio, no obstante las ventajas que tienen de liberación en la importación de sus equipos, maquinarias y materias primas.

3.- La cuestión del estocamiento, -anotan- no existe y muchos industriales anotan que para adquirir hilados actualmente, tienen que hacer cola en las oficinas de ventas de SENDTEX. Sin embargo, el estocamiento es una cuestión normal en toda industria, y generalmente una tasa aceptable es mantener en stock siempre un volumen igual a la producción de un mes, aunque esto no se dá en ninguna de las fábricas existentes de hilados acrílicos.

4.- La industria nacional de hilados, fuera de tener un mayor precio promedio de $b. 40.-- por kilo, no ofrece financiamiento de 180 días para la venta de sus hilados, ni calidad uniforme, no ofrece todos los colores que se piden, y la provisión a veces se demora por las colas que hay que hacer para comprar hilados.

5.- Están de acuerdo en que el Gobierno debería excluir el impuesto sobre ventas, tanto fiscal como municipal, para la venta de hilados a los industriales, y que dicho impuesto debería aplicarse solamente en la etapa de la venta de los productos terminados (telas y prendas de vestir de punto).

6.- Una medida de prohibición de importación de hilados acrílicos del título 32 provocaría una fuerte corriente de contrabando difícil de controlar, no solamente de hilados sino de ropa confeccionada, con lo cual el daño sería total para los industriales productores de hilados, para los industriales usuarios y para el Estado que dejaría de percibir impuestos y derechos por estos conceptos.

7.- La elevación de los aranceles, tendría el mismo efecto porque fomentaría de la misma manera el contrabando.

Por estas consideraciones el sector de industriales fabricantes de tejidos y prendas de punto, se oponen a cualquier medida de prohibición o elevación arancelaria.

B) *REUNION CON INDUSTRIALES FABRICANTES DE HILADOS ACRILICOS.*

Esta reunión se realizó el 28 del mes en curso y los principales argumentos que sustentan para medidas protectivas son:

1.- Expresan que pueden producir todos los títulos y colores comprendidos entre los números 10 y 32.

2.- Que se hallan con fuertes stocks de hilados debido a que los precios de importación del Perú son tan bajos que no pueden competir y que muchos industriales fabricantes de tejidos y ropa de punto están importando no solamente para sus necesidades sino que también lo hacen para vender a artesanos y tejedores domésticos.

3.- Que existen seis fábricas de las cuales cinco están produciendo, cuyos precios fluctúan entre 140.-- y 118.-- el kilo, incluyendo los impuestos sobre ventas.

4.- Que es injusto que se les cobre impuestos sobre ventas, cuando en el Perú no se cobra dicho impuesto, el mismo que debe ser aplicado al producto final (tejidos o prendas de vestir de punto).

5.- Que por estas razones reiteran su pedido de que se prohiba la importación de hilados de los títulos Nos. 10 al 32, de fibras acrílicas, -aunque otros hablan solamente de los títulos 28 al 32.

6.- En cuanto al precio del hilado nacional, se rebajaría exactamente en la proporción que corresponda a la eliminación del impuesto sobre ventas fiscal y municipal, y de los aranceles en la importación de sus materias primas (tops).

C) *CRITERIO DE LA CAMARA NACIONAL DE INDUSTRIAS*

Frente a estas dos posiciones divergentes, la Cámara Nacional de Industrias estima que para evitar situaciones conflictivas se debe buscar una solución equitativa, de defensa de la industria nacional, que en este caso vale igual para fabricantes de hilados y para fabricantes de tejidos y ropa de punto, teniendo en cuenta el impacto social, los niveles de ocupación laboral de cada sector, el beneficio del público consumidor, todo lo que exige una evaluación técnica directa de la real situación de cada sector.

En base a dicha evaluación, se podría pensar, por ejemplo, en la siguiente recomendación:

1.- Apoyándonos, por analogía, en el D.S. N°. 09984 de 5 de Noviembre de 1971, que reconoce un margen del 20% de mayor precio para productos nacionales con relación a los importados, se podría fijar un precio nacional para los hilados nacionales, aumentando $b. 20.-- al precio promedio actual de los hilados importados del Perú que es de $b. 90.-- el kilo, para llegar al precio uniforme de $b. 110.-- por kilo de hilado acrílico de producción nacional. De esta manera los industriales fabricantes de tejidos y ropa de punto pagarían $b. 20.-- más por kilo de lo que pagan ahora por hilado importado.

2.- Paralelamente los industriales productores de hilados, rebajarían en $b. 20.-- por kilo de su actual precio promedio, para converger en un precio nacional de $b. 110.--.

3.- Simultáneamente se dictaría una disposición legal mediante la cual se aplicaría un arancel a la importación de hilados acrílicos del título 28 al 32, que permita tener un precio final del hilado importado de $b. 115.-- el kilo, de manera que el hilado nacional se venda a $b. 110.-- el kilo, en tanto que el importado tenga un precio de $b. 115.-- el kilo.

4.- El Gobierno debería revisar la cuestión del impuesto sobre ventas fiscal y municipal, de manera que se aplique al producto terminado, eliminándolo de los industriales productores de hilados, que constituyen materia prima para los usuarios de este artículo, en cuyo caso, la rebaja de $b. 20.-- por kilo es mucho menor ya que ella se neutralizaría con la exclusión del impuesto sobre ventas.

La Cámara Nacional de Industrias se halla dispuesta a buscar soluciones equitativas en base a esta sugerencia y otras que pudieran haber, que siempre de conciliar los intereses de sus asociados de ambos sectores así como los del consumidor.

Con este motivo, saludamos a usted con nuestra mayor atención.

CAMARA NACIONAL DE INDUSTRIAS

Dr. Hugo Castellanos O.
GERENTE GENERAL

HCO-lgl.

PRESENCIA

Director: Huáscar Cajías K.
Co-Director Gerente: Armando Mariaca V.
Jefe de Redacción: Mario Maldonado V.

Austeridad necesaria

Lo substancial en datos sobre el ejercicio económico de la gestión que ha terminado, de motivos de preocupación. En efecto, ya muchas veces se formularon en la prensa reflexiones de previsora inatención, comenzando por que no debe ingresarse irespreocupadamente en el hábito de suponer que la apacidad de endeudamiento de Bolivia es muy amplia. os créditos externos son necesarios, pero tienen que star justificados por la ejecución de obras que contribuyan al desarrollo efectivo y detenerse en el punto e la posibilidad de pagarlos, sin que signifiquen un acrificio exagerado para la población.

La gestión económica pasada, a pesar de algunas opiniones muy optimistas, ha tenido un déficit de uchos millones de dólares, originado, en primer ugar, por el gasto público y no por las inversiones. tros indicadores, harto conocidos, son los correspondientes a los precios generales que tuvieron umentos leves y a una moderada inflación. Estos dos spectos, sin embargo, no son fenómenos aislados ni xclusivos de nuestro país: se han dado en todos los aíses, particularmente en los de este continente.

Mas, no solamente debemos mirar hacia atrás, en o recuento de aciertos y fallas. Entre los logros positivos no debe dejarse de lado lo que se ha avanzado en uchos campos como en el del crecimiento de la conomía.

Se ha expresado que las perspectivas para el resente año no dan lugar al pesimismo. Empero, con s datos recogidos en la experiencia de un año en que paz y la tranquilidad política han deparado, con uchas fallas,es cierto, un balance aceptable, se consiera que son indispensables algunos correctivos. Entre llos, el de la austeridad, como fundamento del resupuesto nacional; el de la reducción de los gastos úblicos que, si no son frenados, pueden alcanzar ipercusiones deplorables para la economía. Esta tesis e también sostenida en reiteradas oportunidades por osotros: gastar solamente lo que hace falta y es inetable; eliminar lo que no sea necesario. Creemos que mbién debe propenderse, aunque ésta es una asfiración poco menos que imposible de llevarse a la áctica, a la conformación de un presupuesto fiscal almente equilibrado en ingresos y egresos y, sobre do, tener la voluntad de cumplirlo puntual y estctamente.

Parte de la austeridad fiscal debe reflejarse mbién en evitar, salvo casos de fuerza mayor, el rismo oficial para la concreción o logro de convenios e muy bien pueden realizarlos nuestras represenciones diplomáticas. El inmediato pasado nos ha nseñado cuánto daño se ha causado al país en su conomía por los viajes constantes de funcionarios y legaciones al extranjero para simples trámites.

Esos son algunos puntos, a los cuales pueden egregarse muchísimos, que en nuestro concepto deben r normativos de la conducta de los gobernantes. Ya fiamos que la desorbitación en el gasto público ele aparejar muchas consecuencias, entre las que cae señalar la inflación, con la que se perjudica a la poación y particularmente a los sectores de ingreso fijo e son los más en el país.

Otro capítulo, sin duda muy influyente en el esenvolvimiento económico, será la adopción de las comendaciones del informe Musgrave, en el cual lo estacado es el incremento de tasas impositivas. uchas veces, los técnicos miran estos problemas lamente desde el aspecto de seguir incrementando s ingresos fiscales. Hay que verlos también en sus rtas variantes: los mayores impuestos se reflejan en s cambios de precios de bienes de consumo y de rvicios y, adicionalmente, en demandas de mayores muneraciones en todos los sectores de actividad. Es cesario también que, al considerarse la aprobación recomendaciones del citado informe, se tome en enta que nuestro país está aún muy lejos de tener la onomía de los Estados Unidos y que, por ello mismo, muy prematuro y difícil aplicar medidas o correctivos e, en ese país o en otro de economía desarrollada, rían resultados muy positivos. Se debe actuar conrme a nuestra realidad.

Sin duda, todo el país está de acuerdo en que hace ta una política de austeridad severamente adoptada con la responsabilidad de no dejarla en palabra vacía.

Negociación marítima

1977 fue año de declaraciones y recelos, sin logros positivos

Por ANA MARIA DE CAMPERO

La negociación marítima iniciada hace casi tres años en busca de lograr el retorno boliviano al mar, se empantanó en 1977 en un sinfín de declaraciones, entrevistas y correspondencia que giró sobre los mismos tópicos sin resultados positivos.

Un gran silencio siguió al planteamiento formulado en diciembre de 1976 por el Presidente Banzer pidiendo a Chile que retire su condicionamiento de canje territorial y al Perú su propuesta para la zona tripartita en Arica. El año 1977 terminó sin que se hubiera podido exhibir ninguna variación en la situación y, es más, con las declaraciones del embajador chileno Pedro Daza, hechas a la revista "Hoy" de Santiago de Chile, en sentido de que "el corredor con canje es la única propuesta aceptable para Chile.

Bolivia magnificó sus esfuerzos. Usó al máximo la diplomacia de contactos personales a través de las entrevistas que sostuvo el Canciller Oscar Adriázola con sus colegas Patricio Carvajal, Jose de la Puente y otros de terceros países. El Presidente Banzer aprovechó su visita a Washington y la de sus colegas de Perú y Chile, y forzó una entrevista con ellos que se realizó en septiembre en la embajada de Chile. En ella los tres mandatarios firmaron una declaración en la que reafirmaron su propósito de lograr acuerdos constructivos y resolvieron la creación de una comisión del más alto nivel para impulsar la negociación.

Pero, como una respuesta descortés a esas tratativas, surgió la voz discordante y fue el Canciller chileno que ese mismo mes de septiembre,a la semana de celebrada la entrevista presidencial, señaló que "Chile no vende ni regala territorios".

El gobierno llama al embajador en Santiago y las relaciones entran en un período de enfriamiento, que Pinochet procura romper con una carta enviada en diciembre al Presidente Banzer, sugestivamente en momentos en que se reactiva el conflicto diplomático entre Argentina y Chile por el Canal del Beagle.

Vale destacar entre los apoyos recibidos por Bolivia, durante el año, el de los Presidentes Pérez y Videla, así como el del Comandante de la Fuerza Naval Argentina,Emilio Massera, que señaló que toda América hacía suyo el grito de Abaroa.

Al cerrar el año, se conoce extraoficialmente que el Presidente Banzer ha enviado una nota de respuesta al Presidente Pinochet en la que lo emplaza a definir la negociación y dejar de lado la retórica.

Este es el resumen cronológico

FEBRERO

5.- El diario LA OPINION de Buenos Aires expresa que Chile optaría por arrendar a Bolivia una franja territorial hacia la costa por 99 años. No hay mayores comentarios ni en Chile ni en Bolivia sobre el tema.

8.- Con motivo de celebrarse el segundo aniversario de la entrevista de Charaña, el Gral. Augusto Pinochet envía una carta a su colega el Presidente Banzer. En ella reitera que Chile espera seguir negociando para dar puerto propio a Bolivia con el compromiso de "avanzar desde el estado actual en que se encuentra la negociación".

8.- Desde Chile se informa que el gobierno boliviano ha enviado al Director de Política Exterior de la Cancillería, Manfredo Kempff, como Coordinador Especial destinado a acelerar en Santiago la negociación chileno-boliviana.

11.- Banzer responde la carta de Pinochet y le reitera el significado de la reunión de Charaña como "un día destinado a perdurar en la historia". Pondera la decisión del Presidente chileno de avanzar en las negociaciones "desde el estado actual" en que se encuentran. La definición de ese "estado actual" fue algo que quedó pendiente todo el año y la frase permanece aún como incógnita por resolver.

MARZO

23.- Se recuerda la inmolación de Eduardo Abaroa y el Día del Mar.

ABRIL

No se produce ninguna novedad sobre el tema.

MAYO

3.- Se inaugura la reunión de embajadores bolivianos en el continente. En la ocasión el Presidente Banzer reitera que el problema marítimo del país pone a prueba la solidaridad americana.

Se sostiene que la reunión servirá para analizar la estrategia marítima adoptada por el gobierno.

6.- Concluye en La Paz la reunión de embajadores bolivianos,con instrucciones para que cumplan su misión "Dentro de nuevas líneas de acción de política exterior de Bolivia", que iniciará nuevos esfuerzos para solucionar el problema marítimo.

15.- Se difunde en La Paz la declaración conjunta de los presidentes Videla,de Argentina, y Pérez de Venezuela, donde reiteran su exhortación a que se resuelva el problema mediterráneo de Bolivia.

(Pasa a la página 11)

Embajador de Chile sobre problema marítimo :

Ataques al canje son el producto de una óptica errónea en Bolivia

La única solución, dice, es el corredor con canje territorial

El embajador de Chile, Pedro Daza, sostiene que la única posición viable para el éxito de la negociación marítima, actualmente en curso con Bolivia, es la del corredor al norte de Arica, sujeta a canje territorial. Las declaraciones del diplomático están contenidas en el N° 31 de la revista Hoy,que se edita en Santiago de Chile.

Daza admite que la negociación se encuentra detenida, aunque señala que dentro de ella se han producido nuevos elementos. En la entrevista que sostuvo con el enviado de Hoy, Jaime Moreno Laval, el embajador hace una defensa del canje territorial y dice que los ataques que se hacen a este condicionamiento son el producto de una óptica errónea.

En la misma nota periodística se consigna una entrevista al presidente Hugo Banzer, quien señala: "Sobre la cuestión marítima creo que yo, y mis asesores en esta materia, hemos cumplido con nuestro deber y nuestro compromiso histórico al replantear esta antigua aspiración boliviana". Añade el mandatario que cree que se ha llegado en la negociación "hasta donde nos lo permitieron las circunstancias que estaban bajo nuestro control". Concluye señalando que por esa razón no se siente frustrado de ninguna manera.

Por su interés consignamos a continuación el reportaje que se inicia con un análisis del problema marítimo:

La Paz, Jaime Moreno Laval "Quiero un mar, un mar azul para Bolivia". Cuando los escolares de este país entonan el estribillo de la canción que reivindica la aspiración nacional, los niños sueñan, junto a sus maestros, ver el mapa de su patria con el departamento del Litoral, perdido en la Guerra de 1879. Y el canto se complementa con las categóricas sentencias que se leen en los textos. De ellos, todos obtienen una clara conclusión: "Chile usurpó nuestro mar en un conflicto injusto".

Las lecciones colegiales, que han sido muy bien aprendidas desde casi un siglo, son la base que hoy moviliza la conciencia de una nación, para transformar el centenario de los acontecimientos bélicos en una fecha en la que se juega la "dignidad de un pueblo". Nadie desmiente que en la base de los motivos del adelanto del programa de democratización del país es el cada vez más cerca año 1979, lo que hace necesario que para entonces se esté preparado ante cualquiera "eventualidad" (Hoy N° 29).

Quienes ya hace bastante tiempo pasaron por las escuelas son los que hoy, con una constancia que sorprende, escriben en los medios de comunicación bolivianos sobre el problema de la mediterraneidad. Es la guerra literaria, que toma formas de cruzada marítima, la que sólo aspira a finalizar cuando, "por cualquier medio, el enclaustramiento de Bolivia sea superado".

ARICA Y SU PUERTO

Mario Ramírez Arce escribió en el periódico PRESENCIA, del 6 de este mes: "Para recuperar el mar, Bolivia tiene, en principio, la alternativa que figura en el escudo de Chile: la razón o la fuerza". En su análisis descarta el segundo método y reconoce la superioridad militar chilena-, y sobre la razón plantea como posibilidad que su país solicite la ciudad de Arica y su puerto. Y agrega: "Llegará el día en que Chile esté dispuesto a darla. Ni hablar de compensación territorial".

Un editorial del diario Los Tiempos, de Cochabamba, afirmó, el 27 de noviembre, que "no debe sorprendernos que muchos son partidarios de "una nueva ruptura de relaciones", porque Chile estaría siendo el único país beneficiado. Elvira Delgado de Bedregal -famosa por su posición antichilena- escribió en El Diario, el 19 de noviembre: "Chile ha disfrazado el despojo con muchos sofismas, pero lo único claro y evidente es que arrebató a Bolivia sus territorios y sus puertos, sin derecho alguno".

No faltan las críticas a la tarea de la Cancillería boliviana. Francisco Anaya sostiene en Los Tiempos, del 22 del mes pasado: "Las tratativas con Chile para obtener una salida al mar llenan, una vez más, el indubitable signo del fracaso. Ese es el lógico epílogo de la improvisación, de la inexperiencia y la poca visión de nuestros negociadores, limitados más al rol de espectadores novicios que al de perspicaces actores, frente a la sahorí, audaz e inteligente diplomacia del Mapocho".

AVANCE PACIFICO

Pero los ataques más fuertes vienen desde el valle de Cochabamba, donde existe un Comité Pro Mar que no da cuartel en su afán de "demostrar los intereses expansionistas de Chile". Este Comité ha denunciado que "centenares de chilenos incursionan en las zonas mineras de Bolivia", para lograr "un avance pacífico en las regiones más ricas del país con equipos de investigadores militares y técnicos mimetizados de inversionistas, comerciantes, industriales, hasta artistas y cachibaeheros". Quizá sea lo más suave que afirman.

De las conversaciones que Hoy sostuvo con bolivianos de todo nivel -en lo político, desde gobernantes hasta opositores-, surge la conclusión de que todos creen que las negociaciones "están en un punto muerto" y que el país jamás aceptará la posibilidad de un canje territorial.

Declaraciones que hizo el Presidente del Comité Cívico de Buenos Aires, el mes pasado, reconfortaron un poco a la opinión pública. Dijo: "A lo largo de la historia, la Fuerza nunca ha dado lugar a soluciones aceptables y duraderas. Por el contrario, ha sido la fuente de las mayores tensiones en el mundo". Con estas palabras echaba pie atrás a lo que había expresado poco después del abrazo de Charaña en el verano de 1975. Sostuvo en esa oportunidad que "las conquistas dan derecho". Esto causó tal revuelo que el político Gonzalo Romero, ex integrante del partido de derecha Falange Socialista, pasara a ser la frase presidencial: "Maldito el boliviano que argumenta con argumentos chilenos".

Nada suave fueron los comentarios del sacerdote jesuita José Gramunt, director de la influyente emisora Fides, de La Paz. Refirió: "El derecho de conquista es el de la barbarie, porque si se bendice el resultado de una guerra, después no hay razones validas". Sobre el proceso de las negociaciones expresó que siempre Bolivia las llevó con ánimo de derrota, "en una posición genuflexa".

Como se aprecia, el mar agita las pasiones bolivianas. Y lo afectivo no está ausente, por lo que no fue sorpresa para este enviado oír las palabras del ex embajador Adalberto Violand, en una conversación en Plaza Murillo, frente al palacio presidencial: "Usted no sabe lo que se siente cuando un boliviano está en Antofagasta y observa el mar: dan ganas de llorar".

EL BUQUE DE LA ESPERANZA

Un hito importante en la esperanza del mar será el próximo 23 de marzo, cuando el buque mercante que Venezuela regaló a Bolivia, bautizado por esta última como "Libertador Simón Bolívar", ice la bandera del Altiplano y comience a recorrer los mares del mundo con una tripulación totalmente boliviana. Esta, al mando del Capitán de Navío Douglas Estrella, doiro, tendrá -como dijo el

PEDRO Daza, Embajador de Chile en Bolivia.

General Banzer al entregar la enseña patria que flameará en el mástil mayor- "una misión delicada, que el pueblo estará observando permanentemente". Desde tierra firme y alta, el comandante de la Fuerza Naval de Bolivia, contralmirante Gutemberg Barroso, dirigirá los movimientos del buque, que operará, "mientras tanto", sólo en el océano Altántico...

Ese día de marzo, en el que Bolivia revive la defensa de Calama realizada por el civil Eduardo Avaroa -"Que se rinda tu abuela, carajo"-, será -según se afirma- "una jornada de gloria para el futuro del país".

LA CONFIANZA DEL EMBAJADOR

En medio de esta realidad, en el decimosétimo piso de un edificio de la avenida Arce, de La Paz, una bandera chilena preside la oficina sobria del embajador de Chile, Pedro Daza Valenzuela (52), abogado, casado, cinco hijos, "fanático de la 'U' y de los tangos", y con un curriculum que ahorra calificativos a su capacidad: ex subsecretario de Relaciones (62-64), ex embajador en Alalc, Ginebra y Venezuela, país que lo otorgó la condecoración de la Orden del Libertador Simón Bolívar -más de lo usual-, a pesar del tiempo difícil que le correspondió ser representante chileno. Terminó su misión el año pasado.

Para Daza, el cargo actual es estimulante, "porque se tiene la sensación que se está trabajando en un proceso importante para Chile". Si su misión en Venezuela estuvo marcada "por la incomprensión política de los venezolanos, por la etapa que vive Chile", la que cumple en La Paz se caracteriza "por la complejidad de una negociación diplomática". Este es el diálogo que sostuvo con Hoy:

—En fuentes del Palacio Quemado trascendió que usted el lunes 28 de noviembre, a las 21 horas, entregó una carta del Presidente Pinochet al general Banzer. ¿Qué temas trataba esa correspondencia?

—Efectivamente, yo entregué esa carta. En ella se establecen bases de cooperación importantes y se reiteraba la voluntad política del Gobierno de Chile para la negociación marítima.

—En Bolivia se insiste que la negociación está absolutamente detenida...

—Se puede decir que la negociación está detenida en el sentido de que no ha habido avances sustantivos en este último tiempo. Pero debe destacarse que hay elementos nuevos que son positivos, como es, por ejemplo, la decisión de los ministros de Relaciones Exteriores de designar representantes especiales para impulsar la negociación.

—Conversando con personeros del gobierno boliviano y con numerosos dirigentes políticos, se llega a la conclusión de que tampoco se cree en lo que puedan hacer estos representantes. ¿Estima que este ambiente perjudica los pasos futuros?

—Nunca se agotan las posi-

(Pasa a la página 11)

Clero Diocesano apoya a autoridades de U. Católica

Miembros de la Conferencia del Clero Diocesano de Bolivia, mediante comunicado entregado a la prensa, hacen conocer que apoyan y respaldan las disposiciones adoptadas por el Rector de la Universidad Católica, Padre Gerardo Grisi, quien "en resguardo de la dignidad, el orden y la educación científica que debe regir toda institución de enseñanza superior, ha dispuesto desconocer las arbitrarias actitudes asumidas por los líderes de la anarquía y el desorden".

Afirman que lamentan tener que recordar que, igual que en épocas anteriores, se ha identificado con seguridad a dos sacerdotes como instigadores intelectuales de la actual indisciplina. Agregan que en años anteriores, dirigentes estudiantiles de la Universidad Católica "se marcharon a la guerrilla de Teoponte, donde encontraron una terrible aventura de hambre, desesperación, enfermedades y muerte".

En el último párrafo afirman: "Los sacerdotes bolivianos y las organizaciones católicas del apostolado laico, al fundarse la Universidad Católica, tuvimos que enfrentarnos ante la incomprensión de moros y cristianos que se opondían a la creación y funcionamiento de una Superior Casa de Estudios mantenida por la Iglesia Católica. Ahora, como antes, creemos que la Jerarquía Eclesiástica y nuestras entidades tenemos el deber y la obligación de salir en defensa de la autoridad académica y en apoyo del Obispo Auxiliar de La Paz, Mons. Genaro Prata".

Autopista a El Alto

Hoy comienza aplicación de multas a constructora por días de atraso

El Ministerio de Transportes, de acuerdo a los informes del Servicio Nacional de Caminos, comenzará hoy la aplicación de multas por días de atraso en la ejecución de trabajos, a la empresa constructora "Bartos", adjudicataria de la ejecución del proyecto de la autopista La Paz-El Alto, según anticipó la pasada semana.

El contrato suscrito entre el Ministerio de Transportes y la empresa constructora "Bartos", preveía un plazo máximo hasta el 31 de diciembre pasado para la conclusión y entrega de esa obra. Por día de atraso, establece una multa de mil dólares, según informó el Ministerio. El Servicio Nacional de Caminos tiene a su cargo la supervisión de los trabajos.

La última semana de diciembre, la empresa "Bartos" ingresó a un período de receso por vacaciones colectivas de fin de año. Aunque un 75 por ciento de las obras están concluídas, faltan trabajos de detalle como las bermas asfaltadas, señalización y otros trabajos menores. El sector de Achachicala, sólo presenta el movimiento de tierra y el trazo de lo que será la plataforma de la autopista. Faltan las mallas metálicas de seguridad, para impedir el ingreso a la autopista de personas y animales. En taludes y laderas naturales, el Servicio Nacional de Caminos hará plantaciones, a objeto de fines de embellecimiento como para consolidar el terreno y evitar, en época de lluvias o inmediatamente después, aflojamientos y deslizamientos de tierras.

Según apreciaciones técnicas del Ministerio de Transportes y del Servicio Nacional de Caminos, la obra no podrá ser completada antes de la segunda quincena de julio y sólo entonces podrá ser recibida, ya que el criterio del Ministro, Ing. Fadrique Muñoz Reyes, es de no recibir obra alguna que no esté totalmente concluída. Sólo entonces, la autopista podrá ser librada al servicio público.

Entretanto, el Gobierno no habría solucionado, hasta el 31 de diciembre, la situación planteada por el Servicio Nacional de Caminos, que pidió el abono de las sumas asignadas al presupuesto de la institución por la gestión de 1977, estimadas en más de 163 millones de pesos bolivianos. Esa situación determinó que el Director del Servicio Nacional de Caminos, Ing. Jorge Jáuregui Canevaro, planteara ante el Ministro de Transportes su renuncia al cargo. Con tal actitud se ha solidarizado el personal superior del Servicio Nacional de Caminos, que también planteó su renuncia en caso de ser aceptada la de su Director Nacional.

PLAN OPERATIVO.- En una inspección realizada a la Prefectura del Departamento de La Paz, el Presidente Banzer mostró su satisfacción por la obra realizada por esa entidad. En la fotografía, observa el plan operativo para 1978.

Presupuesto de Prefectura paceña fue incrementado a 120 millones de pesos

El Presidente de la República anunció que, en el nuevo presupuesto general de la Nación, el Presupuesto de la Prefectura de La Paz se incrementó hasta la suma de 120 millones de pesos bolivianos. Indicó que los fondos están destinados a ejecutar muchas obras en las provincias del departamento, programadas para la presente gestión.

El Presidente fue informado por el Tcnl. Mario Oxa Bustos que el plan operativo, elaborado por la Prefectura para la presente gestión, contempla la promoción y ejecución de obras en general y de beneficio público en las 18 provincias del departamento; formular, dirigir, controlar y ejecutar los planes y programas vinculados al desarrollo del departamento.

Al respecto, el prefecto Oxa Bustos manifestó que el plan operativo de 1978 de la Prefectura de La Paz, en su campo de inversiones, cuantifica todos los proyectos necesarios para atender los diferentes programas para 1978. Indicó que los subprogramas se basan en el número de pobladores a nivel provincial y de cantón; parámetros de comparación e indicadores socio-económicos del plan operativo del Gobierno Central; antecedentes estadísticos y cuadros comparativos del departamento de La Paz; recopilación estadística en las provincias del departamento y la información estadística de los grupos de trabajo realizados por la Prefectura.

Dentro de estos programas, la Prefectura constuirá 18 escuelas y colegios a un costo de $b. 1.223.000; 15 casas de gobierno con inversión de $b. 3.150.000; once postas sanitarias con $b. 1.340.000; seis mercados con 210.000 pesos bolivianos; dos viviendas para maestros con $b. 140.000; núcleos campesinos y normales en número de tres, con una inversión total de $b. 2.050.000; un campo deportivo con un costo de 80.000 pesos; cinco sistemas de agua potable con 385.000 pesos y dos hospitales con una inversión de 1.215.000 pesos bolivianos.

El presupuesto de estas obras totaliza la suma de 10.203.000 pesos bolivianos, los que se financiarán con el aporte de la Prefectura consistente en $b. 3.293.000 y el aporte del Tesoro Nacional con siete millones de pesos.

En este soporte a la Prefectura de La Paz, se hizo notar que las demás Prefecturas, por ser instituciones políticas, tienen sus funciones limitadas y no así la Prefectura de La Paz que, por ser sede del Gobierno Central, realiza obras de tipo socio-económico atendiendo a las diversas necesidades del departamento.

También se efectuará un programa de infraestructura turística, para lo cual se ha previsto la conclusión de los hoteles de Caranavi, Irupana, la refección de los hoteles de Viscachani, Copacabana, Sorata y la refección total del hotel balneario de Urmiri.

Será provisto esta semana el cargo de Gerente de COFADENA

- Según anticipó el Ministerio de Defensa Nacional, esta semana será provisto el cargo de Gerente General de la Corporación de las Fuerzas Armadas para el Desarrollo Nacional (COFADENA). A ese cargo había sido destinado el Gral. Paul de Palacios Murillo, quien, en la última Orden General de Destinos, fue incluído en la nómina de generales y jefes que pasan a la Reserva Activa de las Fuerzas Armadas.

Al haber dejado el Servicio Activo, el Gral. Paul de Palacios pidió su relevo al alto mando militar.

Hoy se inaugurará seminario sobre la siderurgia nacional

oy se inaugurará el minario de Análisis y sución del Proyecto rúrgico del Mutún, que nte 30 días analizará y deá las líneas maestras de la urgia nacional.

seminario contará con la ticipación de alrededor de 50 onas, pertenecientes a entes que forman parte del ctorio de la Empresa Boli- a de Siderurgia y de otras s actividades están orienta- a la industria metalúrgica onal.

reunión será inaugurada la salón de actos del Minis- o de Planeamiento y rdinación, donde el Ministro Minería y Metalurgia, Cnl. sto Camacho Hurtado, ará los objetivos que gue el seminario.

PA DEFINITORIA

eriormente, el Gerente General de la Empresa Boliviana de Siderurgia, Cnl. Carlos Morales, informó a la prensa que la realización del seminario constituye la etapa "definitoria" para poner en ejecución el proyecto siderúrgico en el sudeste del territorio nacional, en base a los yacimientos del Mutún.

De acuerdo a esas explicaciones, la evaluación del proyecto elaborado por la empresa consultora McKee se realizará en forma conjunta con la participación de todos los organismos estatales de relación y evaluación de proyectos.

Con la realización del seminario se evitará una "larga procesión" del proyecto en distintas reparticiones gubernamentales, en las cuales debe ser necesariamente analizado.

Para evitar este largo procedimiento, que demandaría más o menos un año, el Gobierno decidió convocar a una sola reunión de carácter "global". Con esa medida se ganará tiempo y se evitarán "dilaciones" a que normalmente están sometidos los proyectos en el aparato gubernamental.

Además, por lo complejo y extenso del estudio realizado por la consultora McKee, el análisis del proyecto hubiera demandado por lo menos 30 días en la repartición estatal. Normalmente, el estudio siderúrgico tendría que recorrer las siguientes entidades: SIDERSA, Directorio de SIDERSA, Ministerio de Minería y Metalurgia, CONEPLAN, Comité Nacional de Proyectos y, nuevamente, CONEPLAN, para pasar finalmente a consideración del Gabinete Ministerial.

AÑO JUDICIAL.- En un acto solemne cumplido en el Palacio de Justicia, fue inaugurado ayer el Año Judicial de 1978. En la oportunidad el Presidente de la Corte, Oscar Lagones Encinas, presentó un amplio informe de la gestión anterior. Posteriormente, fueron posesionados doce nuevos conjueces. Al acto asistieron el Prefecto de La Paz, y otras autoridades. La fotografía muestra un aspecto de la ceremonia cumplida ayer.

Huelga de hambre se amplía y se realiza en tres sitios distintos

La huelga de hambre que el jueves pasado iniciaron seis mujeres de Siglo Veinte se extendió durante el fin de semana del Año Nuevo y ahora se desarrolla en tres diferentes lugares, con la participación de 41 personas, incluidos 16 menores.

Al movimiento inicial de las seis mujeres en demanda de una amnistía irrestricta, reincorporación de los trabajadores mineros despedidos por causas políticas o sindicales y retiro de las tropas del ejército de las zonas mineras, se sumaron el sábado 11 representantes de instituciones vinculadas a la Asamblea Nacional de Derechos Humanos. A esa adhesión, el domingo siguió otra, la de 10 trabajadores mineros despedidos a raíz de una huelga, hace año y medio, y de ocho personas más: representantes de la Asamblea de Derechos Humanos de Potosí, mujeres de algunos obreros y dos hijas menores de un dirigente sindical desterrado.

En principio, la huelga era protagonizada sólo por las seis mujeres y los 14 niños, cuya edad oscila entre tres y 12 años, que las acompañan, que inesperadamente anunciaron que ingresaban en ayuno total, en procura de esos tres objetivos, en una de las oficinas del Arzobispado de La Paz. El segundo grupo de delegados nacionales de Derechos Humanos e instituciones vinculadas a la Asamblea Nacional la presentó sorpresivamente el sábado en las oficinas de PRESENCIA y anunció que se sumaba a la huelga, en reemplazo de los niños. El tercer grupo vino separadamente y en su mayoría de Siglo Veinte y luego de asistir a un oficio religioso, al mediodía del domingo, en el templo de "María Auxiliadora" de La Paz, anunció que permanecería allí en huelga de hambre. A ellos se habían ya plegado dirigentes de Derechos Humanos de Potosí, esposas de algunos trabajadores y las dos menores cuyo padre (no se dio su nombre) está exiliado.

Entretanto, algunas instituciones han iniciado gestiones para conseguir una solución al conflicto, pero hasta anoche no se conocían resultados de tales gestiones.

PLANTEAMIENTOS

Los grupos en huelga de hambre entregaron anoche una declaración en la que plantean:

-Amnistía general e irrestricta para todos los presos, exiliados, resideciados y perseguidos por causas político sindicales.

-Reposición en sus trabajos de todos los que por las mismas causas fueron despedidos.

-Vigencia de todas las organizaciones sindicales.

-Derogatoria del decreto que declara zona militar los distritos mineros y retiro de tropas de los mismos.

Saludo por año nuevo al Pdte. Hugo Banzer S.

Con motivo del año nuevo, el Presidente de la República recibirá el siguiente protocolar de las autoridades militares, político-administrativas, Ministros de Estado y de las misiones diplomáticas acreditadas en el país. El acto se realizará a partir de las 9 de la mañana en el salón de los Espejos del Palacio de Gobierno. El rol confeccionado para el efecto es el siguiente:

Hs. 09:00.- Alto Mando Militar y Comandantes de Unidades en representación de sus unidades.
Hs. 10:00.- Comando General de la Policía Boliviana, Jefes y Oficiales en representación de sus regimientos.
Hs. 10:30.- Autoridades Políticas, Administrativas y Religiosas.
Hs. 11:30.- Ministros de Estado.
Hs. 12:30.- Jefes de Misiones Diplomáticas y de Organismos Internacionales acreditados en Bolivia.

Carter terminó su visita a la India

NUEVA DELHI, 2 (AFP).- El Presidente norteamericano Jimmy Carter expresó hoy aquí su satisfacción por el recibimiento que le tributó el pueblo de la India a su llegada el domingo a Nueva Delhi.

Carter manifestó su agradecimiento en el brindis que hizo en el banquete ofrecido en su honor por el Presidente de la India, Sanjiva Reddy, al término de su visita de 48 horas en el país.

El Presidente norteamericano subrayó además que estaba impresionado por hallarse en un país que comparte los mismos ideales de "democracia, libertad de palabra y de prensa" que el suyo.

Recordó también que su madre residió en la India hace 10 años en su calidad de miembro del Cuerpo de Paz.

En su respuesta, el Presidente indio se pronunció a favor de que todas las naciones se "comprometan resueltamente en un proceso de reducción y de eliminación de las armas nucleares en el mundo entero".

Las naciones latinoamericanas siguen desconcertadas por política de Carter

- WASHINGTON, (AFP).- Al término de casi un año en la Casa Blanca, el Presidente Jimmy Carter sigue desconcertando a sus vecinos del sur.

En los medios latinoamericanos se nota que Carter se ha revelado como un mandatario norteamericano que manifiesta un interés particular hacia la América Latina, pero sin por tanto tomar en cuenta las aspiraciones de los países de la región.

Una excepción notable en esta paradójica situación ha sido el evento que dominó el año 1977: la firma del Tratado del Canal de Panamá.

Al lograr este resultado durante los primeros meses de su gobierno, Carter ha dado una prueba elocuente de su voluntad de eliminar el último vestigio de colonialismo norteamericano en el hemisferio, y con él, uno de los mayores puntos de discordia en las relaciones entre Estados Unidos y Latinoamérica.

Al mismo tiempo, el solemne acto, realizado en la sede de la Organización de Estados Americanos (OEA), dio lugar a la presencia simultánea, sin precedente en Washington, de la mayoría de los jefes de Estado y de gobierno del hemisferio.

El año 1977 termina sin embargo en un ambiente de resentimiento agudizado por la imposición de restricciones sobre las importaciones azucareras al mercado estadounidense.

En la aplicación de los dos elementos prioritarios de su política exterior, los derechos humanos y la no-proliferación nuclear, Carter ha registrado pocos éxitos.

El enfásis sobre derechos humanos ha irritado a los regímenes militares de facto que hoy constituyen la mayoría en Latinoamérica, sin traer mejoras notables de la situación, estimaron los observadores.

Según los expertos, el movimiento hacia un retorno a la constitucionalidad que se esboza en varios de los países de la América del Sur resaltaría, no de la política carteriana, sino simplemente de un fenómeno histórico de alternancia entre dictaduras militares y administraciones democráticas civiles en Latinoamérica.

"La política norteamericana tendrá muy poco que ver con la transición a la democracia que resultará más bien de problemas internos que los actuales regímenes militares no han podido resolver", dijo Roger P. Fontaine, director de estudios latinoamericanos de la Universidad de Georgetwn en un reciente trabajo sobre la cuestión.

En el marco de su política nuclear, Carter ha provocado un serio enfriamiento en las relaciones con el más sólido amigo tradicional de Estados Unidos en Sudáamérica, el Brasil, que sigue decidido a proseguir su programa de desarrollo energético sin ingerencias externas.

Para los países democráticos y los de menor desarrollo, la gran desilución con el gobierno Carter se produjo el 14 de abril, cuando el propio Carter anunció ante la OEA su decisión de renunciar a toda relación especial con sus vecinos y de tratar con los países del hemisferio dentro de un plan global.

Hoy, aún los países más inclinados hacia el bilateralismo en su trato con Washinton, lamentan el abandono de la política interamericana por lo que involucra en el campo económico y financiero.

Esta actitud se hizo patente últimamente en la condena unánime de la creciente tendencia proteccionista de Estados Unidos, a los países latinoamericanos presentada para su inclusión en el sistema de preferencias.

Subió el costo de vida en Colombia

BOGOTA, ENERO 2 (AFP).- Los colombianos deberán pagar más desde hoy por periódicos, gasolina, y cemento, sectores en los cuales se produjeron alzas de un 25 a un 50 por ciento, fueron comunicados por las empresas propietarias en los ejemplares de hoy.

Las alzas en los combustibles desencadenarán una inmediata oleada de encarecimiento en los artículos alimenticios esenciales, afirmaron voceros sindicales.

CREDENCIALES.- Seúl, 2 (AP).- El Embajador de Estados Unidos, Richard Sneider, izquierda, estrecha la mano del Ministro coreano de Relaciones Exteriores, Park Tong-jin, después de la presentación de credenciales del nuevo representante diplomático norteamericano en Corea. (Radiofoto AP)

Avión indio se precipitó al mar y perecieron sus 213 ocupantes

BOMBAY, INDIA, 2 (AP).- No se han hallado sobrevivientes del reactor de Air India que cayó al mar anoche con 213 personas a bordo, y la Armada India expresó hoy temores de que todos sus ocupantes hayan perecido.

"No hay esperanza alguna de sobrevivientes", dijo el capitán Vinayak Tambeker, vocero de la Armada India que coordina las operaciones de búsqueda.

La Armada India envió ocho barcos al lugar, después que el Boeing 747 estallase y se precipitase, a dos horas de despegar del aeropuerto de Santa Cruz en Bombay. Tambeker dijo que se ha registrado en vano una zona de 50 millas cuadradas en torno al lugar del accidente.

De no hallarse sobrevivientes, sería el peor desastre aéreo de la India desde 1966, cuando un Boeing 707 de la misma compañía chocó en los Alpes Suizos y ocasionó 117 víctimas.

El otro vocero de la Armada dijo que se recuperaron siete cadáveres con algunos restos del fuselaje, ropas y salvavidas;

La Armada desmintió versiones previas de que se habían avistado 35 cadáveres.

La compañía Air India dijo que salvo unos pasajeros, los ocupantes del avión eran de nacionalidad india.

El avión iba en vuelo de Bombay a Dubai, al ocurrir el accidente.

En esa ciudad de los Emiratos Arabes Unidos, varios centenares de inmigrantes indios asistieron hoy a un servicio fúnebre en memoria de las víctimas del accidente.

La mayoría de los pasajeros del aparato eran obreros indios que regresaban a sus puestos de trabajo allí o viajaban a Dubai en busca de empleo.

RESCATE DE VICTIMAS

BOMBAY, INDIA, 2 (AFP).- Los cadáveres de 17 de los 213 pasajeros del jubo jet de la compañía Air India, que cayó anoche al mar cerca de Bombay, fueron hallados hoy, anunció aquí.

El portavoz de la India se negó a toda declaración con respecto a la hipótesis de sabotaje.

Las causas del desastre aéreo sólo podrán determinarse cuando se hayan examinado ciertas piezas del aparato, dijo.

Hasta el presente no se ha localizado la cola del avión.

Varios buques de la Armada participan en la búsqueda, lo que parece ser la tarea principal de los rescatistas del aparato.

Sin embargo y pese a que aguas turbias, debe haber un nuevo reconocimiento para poder identificar con precisión la carlinga del avión.

Observadores de los derechos humanos visitarán Argentina

BUENOS AIRES, 2 (AFP).- Treinta y seis personalidades norteamericanas, entre ellas ocho legisladores, visitarán a partir de mañana la Argentina para interiorizarse, entre otros asuntos, de la situación de los derechos humanos.

La comitiva, encabezada por el diputado de Wisconsin, Harry Reuss, visitará también Colombia, Chile, Argentina, Brasil, Costa Rica y Cuba.

Los legisladores norteamericanos son miembros de las comisiones de la banca, hacienda y asuntos urbanos de la Cámara de Representantes y entre sus acompañantes figuran funcionarios del Departamento de Estado, del Banco Mundial y del Banco Interamericano de Desarrollo.

La delegación estadounidense permanecerá en Buenos Aires hasta el viernes venidero y, además del tema consignado, estudiará e inspeccionará varios proyectos que se realizan en la Argentina con fondos de las instituciones mencionadas.

Italia
Médico fue encarcelado por falsificación de documentos

TURIN, ITALIA, 2 (AFP).- Un médico anestesista del Centro de Cardiología del hospital Molinette de Turín, fue encarcelado acusado de falsificación de documentos, reveló hoy aquí la prensa italiana.

De los 700 enfermos operados del corazón durante los últimos cinco años en ese hospital, 113 perecieron.

Una investigación judicial comprobó que estas cifras, que de por sí indican un índice muy elevado de mortandad fueron falsificadas por el anestesista Antonio Colafiore, adjunto del director del centro lo que permite suponer que el número de muertos a causa de tales operaciones fue mucho más elevado.

Este nuevo escándalo que afecta al mundo hospitalario italiano, motivó que el magistrado que instruye la causa abriera 18 expedientes judiciales contra los médicos del Centro Cardio-quirúrgico, incluido su director, el profesor Francesco Morino.

La sección de cirugía cardiaca del hospital Molinette gozaba ya de mala reputación pese a sus instalaciones ultramodernas.

Los 113 decesos post-operatorios registrados por el Centro Cardiaco entre 1972 y 1976, representaban ya un índice de mortalidad del 16 por ciento, muy superior al de otros centros de este tipo.

La intervención de la magistratura, derivada de una diligencia de un consejero municipal, reveló que estas cifras estaban falsificadas.

En efecto, el juez instructor estableció, por el momento que seis enfermos dados por vivos, perecieron durante la operación en el centro.

En los medios médicos de Turín se habla de cerca de 190 decesos en cinco años.

CRUCIGRAMA

HORIZONTALES: 1.- Voz entre contralto y barítono; 6.- Pendón, pabellón; 13.- Del verbo amar; 14.- Que ahre; 15.- Una de las tribus de Israel; 16.- Vea; 17.- De este modo, Inv.; 18.- Condición, característica; 20.- Batracio. Inv.; 21.- Entregar; 23.- Del verbo orar; 24.- Onda en el agua, Inv.; 25.- Del verbo orar; 26.- Gran cantidad de cosas valiosas; 28.- Símbolo químico del calcio; 30.- Del verbo ladrar; 32.- Subir a un lugar alto; 34.- Lengua hablada en Francia al sur del Loira, en la Edad Media; 35.- Semita que habitó en Mesopotamia; 37.- Planta crucífera hortense, Inv.; 38.- Del verbo ver; 39.- Organización Atlética Juvenil, Inic.; 40.- Agarradera; 41.- Dios de la mitología escandinava; 43.- Del verbo atraer; 45.- Entregar; 46.- Composición musical para una voz; 47.- Amarrar; 50.- Del verbo variar, Inv.; 52.- Del verbo traer; 53.- Aullido; 54.- Espantoso.

VERTICALES: 1.- Parecido; 2.- Nombre de consonante; 3.- Natividad; 4.- Dios de la mitología escandinava; 5.- Dios egipcio del Sol; 6.- Danzas; 7.- Del verbo abrir; 8.- Negociado Regional de Ecología, Inic.; 9.- Del verbo dar; 10.- Hijo de Layo, rey de Tebas, y de Yocasta; 11.- Flor; 12.- Del verbo arar; 16.- Pez muy voraz, parecido a la anguila; 19.- Del verbo dotar; 20.- Dios griego de los vientos, Inv.; 21.- Engaño, fraude; 22.- Hortalizo. Inv.; 24.- Del verbo arrojar; 27.- Del verbo otear; 28.- Confusión.- 29.- Embarcación; 31.- Del verbo raer; 33.- Sembrar; 36.- Causa; 38.- Del verbo virar; 41.- Costado, Inv.; 42.- Del verbo dar; 43.- Del verbo arar; 44.- Del verbo traer, Inv.; 46.- Del verbo ir, Inv.; 48.- Del verbo oír, Inv.; 49.- Emperador de Rusia, Inv.; 51.- Terminación verbal; 52.- Símbolo químico del tantalio.

SOLUCION:

C	I	E	N	C	O	S	E	R	A	H	C	O
L	A	V	A	R	I	N	E	R	T	E	S	
A	F	R	I	C	A	N	E	R	O	A	T	O
V	I	L	T	A	R	O	C	E				
E	A	S	S	E	P	T	I	M	A	T	O	
			T	U	C	E	R	O	D	I	T	
C	A	R	E	N	A	T	I	N	C	O	A	R
A	L	E	D	I	T	A	N	O				
T	A	J	A	O	S	T	S	O	T	O		
B	E	C	A	L	S	A	B	A	R			
V	A	G	A	N	D	O	S	A	L	I	D	
O	D	A	L	W	A	R	G	R	E	C	I	A
S	O	P	A	R	E		A	R	A	C	I	O	N

Agenda

PRESENCIA Av. Mariscal Santa Cruz, Edif. Esperanza. CENTRAL Tel. 40660-41125 y 52184 - GERENCIA: Tel. 52172. PUBLICIDAD Tel. 52178. REDACCION: Tel. 51698 - Casilla 1457 Casilla Postal 3275.

ROL DE TURNO DE ESTABLECIMIENTOS FARMACEUTICOS DEL 31 DE DICIEMBRE AL 7 DE ENERO

VIRGEN DE REMEDIOS Dra. Aída Oviedo Ballivián Nº. 1446 Tel. 41444 HISPANA Dr. Jorge Claros Yanacocha Nº. 711 Tel. 28647 NEWTON Dra. Bernarda Méndez Avenida Busch Nº. 741 Tel. 61002 SAN LUIS Dra. Luz Bustillos Díaz Romero Nº. 1334 Tel. 24785 AVENIDA Dra. Rosario Fernández Avenida Arce Nº. 2888 Tel. 60981 CRISTO REY Dra. Aída Quintela General Lanza Nº. 210 Tel. 27534 SAN MARTIN DE PORRES Dra. Yola Salinas Plaza Israel Nº. 303 Tel. 51565 SAGARNAGA Dra. Sonia Sagárnaga Rodríguez—Sagárnaga Tel. 25884 CAMPERO Dra. Mary Campero Av. Buenos Aires Nº. 647 (casi Tumusla) SAN JUAN DE DIOS Dra. Amalia Novillo Av. Pando Nº. 276 (frente cine Universo) Tel. 22131 VERACRUZ Dra. Carmen Ramírez Avenida Antofagasta (Alto) Tel. 59107 OBRAJES Dr. Ricardo García Plaza Obrajes Tel. 82081

BOMBEROS 119 - ASISTENCIA PUBLICA 118-2211 - RADIO PATRULLA 110 - TRANSITO 26148 SAMAPA 26828 - 26548- ENERGIA 54357 - TELEFONOS (RECLAMOS) 113 INFORMACIONES 104 SEÑORITA HORA 117 LARGA DISTANCIA EXTERIOR 25907-09 INTERIOR 20402-03 HOSPITAL DE CLINICAS CENTRAL 23803 - 23972 - SAFAN 24233-59310.

RETEN DE EMERGENCIA DEPENDIENTE DE LA MUNICIPALIDAD. 26643 y 66193.

FLOTAS

AVAROA Alonso de Mendoza 242 Tel. 27096 **ALIAGA** Montes 700, Tel. 26376 **ANDINO,** LEON DE LA BARRA 360 Tel. 28471. **ATLAS,** Alonso de Mendoza y Bozo 226, Tel. 28621 **AUTO LINEAS INGAVI** (viajes al Desaguadero) Manco Kapac 445 (frente a Vita) Tel. 28981 **BUSTILLOS,** Calle Tumusla, al lado Hotel Tel. 26894. **BOLIVIA** Alonso de Mendoza, Tel. 55854. **CONDOR** Bozo esquina Montes Tel. 25893 **CONTINENTAL** Montes 675 Tel. 29061 **COPACABANA** Montes 620 Tel. 20577 **CINTA DE PLATA** Av. Manco Kapac (Prolong. I. Tamayo 417) Tel. 63656 **EXPRESO PANAMERICANO** Bozo 167 Tel. 20893 **EL CISNE** Bozo 169 Tel. 61321 **EL DORADO** Bozo 106 esq. Montes Tel. 40375. **EL CHAPACO** Chuquisaca 536 Tel. 40258 **FLOTAS UNIDAS 15 DE ABRIL** Calle Tiquina 131 Tel. 28911. **IMPERIAL** Pando 159 Tel. 57322. **KIRQUINCHO** Bozo 408 Tel. 54612. **KORILAZO** Montes 700 Tel. 22000 **LA VELOZ DEL SUD** Tiquina esq. Figueroa 739 Tel. 23146 **MANCO KAPAC** Tumusla 530 (Hotel Tumusla) Tel. 50033. **MONTANA DE PLATA** Manco Kapac **ORIENTE** Alonso de Mendoza esq. America 228 Tel. 27551. **SAMA** Plaza Riosinho 98 Tel. 64436 **SAN JORGE** Manco Kapac 450 o 1/2 cuadra Vita Tel. 61324 **TRANSPORTE DE CARGA A LARGA DISTANCIA** Plaza Alexander 190 Tel. 27775. **TRANS. RIVEROS** Tel. 40475. Montes 666. **TRANSPORTE PESADO** Montes 511 Tel. 25062 **TRANS SERVICE LTDA.** Alto de la Alianza 630 (Casilla 3929) Tel. 43154. **UNIVERSO** Montes 638 Tel. 42831 **URUS** Bozo 194 Tel. 50703. **VICTORIA** Calle E. Calderón 563 (Gran Poder). **YUNGUEÑA** Calle Viacha esq. Av. Américas 497 Tel. 43001.

EMPRESAS AEREAS

LLOYD AEREO BOLIVIANO: Tels. 54649-53132-55769-51155-51165-59651. LUFTHANSA Tels.: 20303 - 25780-50499-50609. AEROPUERTO Tel. 59151 AEROLINEAS ARGENTINAS Tel. 56767 AVIANCA Tels. 57599 50606 AIR FRANCE Tel. 51740 LAN Tel. 25536-57750 KLM Tel. 42965 SWISSAIR Tel. 28924 PANAM Tels. 54117-41862 BOA Tel. 26387 VARIG Tel. 21450 EUCATORIANA Tel. 54472- IBERIA Tels. 20270-24378- ALITALIA Tel. 23494 B.O.A.C. Tel. 55541 CANADIAN PACIFIC Tel. 55541 SOUTH AFRICAN AIRLINES Tel. 55541 BRITISH CALEDONIAN Tel. 55541 TAM Tel. 25542 AEROPUERTO 59125 . BRANIFF INTERNATIONAL : VENTAS INFORMES Tels. 21100-21105 AEROPUERTO Tel. 59303 CARGA Tels 59655-59012 LAN Chile Tel. 25536-57750.

FERROCARRILES

ESTACION CENTRAL Tels. 52510-53510

BANCO DEL ESTADO

Miembro activo de ALIDE

CONVOCATORIA A PROPUESTAS
AMPLIACION DE PLAZO

Por determinación de nuestras autoridades y a fin de facilitar la participación de las firmas interesadas en la provisión de equipos de procesamiento electrónico de datos con destino a cubrir nuestras operaciones en todo el país, se amplía el plazo para la presentación de propuestas en folders cerrados y lacrados A y B, con todos los requisitos y formalidades legales hasta el 30 de enero de 1978 a horas 16:30 en la Secretaría Administrativa del Banco.

RELACIONES PUBLICAS

La Paz, Diciembre 18 de 1977

AVISO DE REMATE

La Corporación Minera de Bolivia, autorizada por Resolución Suprema Nº 185215, y con conocimiento de la Contraloría General de la República, hace saber a los interesados del país que procederá al Remate en Subasta Pública un lote de vehículos usados, un montacargas y restos de un tractor.

El remate se verificará el día 5 de enero de 1978, a horas 10 a.m. en el patio de Almacenes Generales de Comibol Oruro, lugar donde podrán concurrir los interesados.

El detalle de los vehículos a rematarse es el siguiente:

ITEM	VEHICULO	MARCA	PLACA	AÑO	BASE REMATE
1.-	Jeepster	Willys	8-0802	1969	$b. 19.800.oo
2.-	Jeep	Land Rover	8-0311	1966	$b. 23.000.oo
3.-	Jeep	Land Rover	8-0305	1966	$b. 13.500.oo
4.-	Jeep	Land Rover	8-0316	1966	$b. 25.000.oo
5.-	Wagoneer	Willys	8-0097	1967	$b. 28.000.oo
6.-	Jeepster	Willys	8-0410	1968	$b. 34.000.oo
7.-	Camioneta	International	8-1301	1970	$b. 35.000.oo
8.-	Volqueta	GMC	8-0994	1969	$b. 22.000.oo
9.-	Camioneta	GMC	8-1260	1969	$b. 26.000.oo
10.-	Jeep	Land Rover	8-0319	1966	$b. 10.800.oo
11.-	Camioneta	GMC	8-1255	1969	$b. 12.960.oo
12.-	Vagoneta	Toyota	8-3975	1961	$b. 9.720.oo
13.-	Camioneta	GMC	8-1254	1969	$b. 26.000.oo
14.-	Vagoneta	Inter.	8-0540	1962	$b. 10.000.oo
15.-	Vagoneta	Inter.	8-3949	1962	$b. 55.000.oo
16.-	Volqueta	Mercedes Benz	8-1660	1955	$b. 28.000.oo
17.-	Jeep	Land Rover	8-1081	1969	$b. 30.000.oo
18.-	Ambulancia	Inter.	8-0438	1966	$b. 18.000.oo
19.-	Wagoneer	Willys	8-1273	1969	$b. 20.000.oo
20.-	Camioneta	Willys	8-0694	1968	$b. 30.000.oo
21.-	Jeep	Land Rover	8-0430	1966	$b. 28.000.oo
22.-	Camión Unimog	Mercedes Benz	8-0532	1965	$b. 35.000.oo
23.-	Camioneta	Willys	8-0695	1968	$b. 30.000.oo
24.-	Montacarga	"Clark" s/placa		1946	$b. 6.000.oo
25.-	Tractor (restos)	Allis Chalmer	B-156		$b. 18.000.oo
					$b. 583.780.oo

NOTA: Para intervenir en la Subasta Pública, previamente los interesados deberán depositar el 10% de la suma base de remate en efectivo, no se aceptan cheques.

Ing. Eduardo Asebey S.
GERENTE TECNICO

Sr. Corsino Baptista L.
DIRECTOR DE CONTROL DE BIENES DEL ESTADO

Gral. DIV. Carlos Alcoreza M.
GERENTE GENERAL

Dr. Alfredo Benitez R.
SUB-CONTRALOR DE LA REPUBLICA
CR 885/77

La Paz, 21 de diciembre de 1977

Guia Profesional

Médicos

Dr. ALBERTO MARIACA
Medicina interna Esp. Gastroenterología. Estómago, intestigos, apéndice, higado, vesicula biliar, páncreas, etc. Consultorio Plaza Venezuela Ser. piso. (Edificio Sobima). Altos O.K. de horas 17 a 20. Teléfono 65178 Domicilio 33832.

CLINICA RECTAL
Dr. CESAR ARELLANO R.
Diplomado en la Universidad de Chile
CIRUJANO PROCTOLOGO
Enfermedades Anorrectales - Cirugia del Intestino Grueso - Ano Recto, Hemorroides. Cáncer del Recto. Tratamiento moderno de HEMORROIDES por electropuntura.
Ayacucho 230 4º piso Teléfono 41559 - 28011
ATENCION GRATUITA PARA PACIENTES ECONOMICAMENTE DEBILES.

Dr. N. ORIHUELA MONTERO
Cirujano - Urólogo
Enfermedades de riñones, vejiga, uretra, próstata, etc.
Av. Arce 2081. Edif. Montevideo 2º. piso. Tel. 26183.

Dr. LUIS BARRAGAN
Medicina Interna
Medicina Nuclear
Endocrinologia - Medicina Nuclear, Bocio y Enfermedades tiroideas, Diabetes-Obesidad. Problemas de crecimiento.
Consultorio Edificio Alameda planta baja. Lunes a viernes 15 a 20. Tel. 29483.

Dr. ALFREDO RAMIREZ TORRICO
Cirujano Urólogo
Especialización Universidad de Chile, Cirugía y enfermedades de riñones, vejiga, próstata, genitales, infertilidad, venéreas, etc. Avenida Camacho 1377. Teléfonos 57219-64817.
Consultas horas 14 - 19, sábados 10 - 12.

Dr. BENJAMIN ARAMAYO OBLITAS
Ginecología - Obstetricia
Post Grado México, Santiago de Chile, San Juan de Puerto Rico.
Enfermedades de la Mujer. Parto Cesáreas.
Yanacocha 301, Tercer Piso. de 4 - 7.

Dr. JOSE SOTOMAYOR F.
CIRUJANO—UROLOGO
Especializado en Alemania, atiende enfermedades de los riñones, vejiga, próstata, genitales y VENEREAS.
Consultas de hrs. 15.30 a 19.00 Consultorio : Colón 668 Tel.
Consultorio 53762. Tel. domicilio 85343
MAN SPRIGHT DEUTSCH

Dr. HUGO DEL CASTILLO MORALES
Médico Cirujano Otorrinolaringologo
Atiende enfermedades de oidos, nariz y garganta
Consulta de 2 - 5 (14 a 17)
Consultorio Mercado 1335. Teléfonos 22195 y 84992.

CLINICA "DELGADO"
GINECOLOGIA-OBSTETRICIA
Maternidad y cirugía
Prevención del cáncer uterino, tumores mamarios, flujos vaginales anormales, planificación familiar, hemorragias y sus complicaciones.
Murillo 1379 teléfono 25056 Casilla 293.

Dr. FABIO PRADO BARRIENTOS
Enfermedades de la Piel
Hospital de Buenos Aires-San Pablo-Santiago de Chile
zemas - Alergias, Tiñas, Acné. Consultorio Edificio Cas
Piso, oficina 201 (Loayza 230). Teléfono 56641, Hrs. 14 a

DR. TEODORO ARACENA
Médico Oculista
Especialización en España y Suiza. Edific
borada Cuarto Piso Oficina 405. Juan de la Ri
quina Loayza. Horario 11-12.30 y 15.30 - 19.00
Teléfonos: 50423-83910.

Dr. OSCAR V. PORTUGAL G.
Cirujano Plástico
ESTUDIOS Y ESPECIALIZACION EN LA UNI
SIDAD "SEMMELWEIS" DE BUDAPEST
GRIA)
Atiende casos de Cirugia Plástica, Este
Reparadora.
Consultorio: Calle Figueroa esq. Sta. Cru
Francisco)
Emergencias: Telf.: 62166.

Dr. GUILLERMO SUAREZ TEJADA
Urólogo
Cirugia y enfermedades de riñones, vejiga,
tata, genitales, venéreas, etc. trastornos uro-gen
de la infancia.
Consultorio Mercado 996. Esq. Yanacocha 1er. Piso,
18 a 20 p.m. Telf. 64832.

CONSULTORIO MEDICO
DR. ROBERTO LAVADENZ
Cardiólogo
Enfermedades cardiovasculares elec
diogramas.

Dr. ORLANDO AÑAMURO
Neumólogo
Broncopulmonares - Inhaloterapia.
Edificio Libertad, 9no. piso, Potosí J. Sanjin
Atención Hs. 14 a 19.
Telfs. 29629-28300.

DR. RAUL URQUIZO ROJAS
CIRUJANO ESPECIALIZADO EN EL EXT
Cirugia Gastroenterológica,
Cirugia General; VARICES, ULCERAS VARI
hernias, mamas, cuello etc.
CONSULTORIO: Potosí 876 esq. Jenaro Sanjinés
oficina 2. Teléfono 57525
URGENCIAS : 54420
ATENCION : Hrs. 17 a 20

El Laboratorio de Anatomía Patológica del Dr. GUAMAN
Está abierto de 9-12 y 2-6.
Estudios: EUROPA, EE. UU.
Patologia Ginecológica - Papanicolau
topatologia
Potosí 876. Planta baja Of. 4.

Abogado

BENJAMIN MIGUEL
Abogado
Comenzará a atender su estudio jurídico a partir
Enero.
Calle Potosí 876, 1º piso, oficina 1. Tel. 28475.

Carter discutirá con D'Estaing la situación política internacional

- PARIS , 2 (AFP).– El Presidente de Estados Unidos, Jimmy Carter, discutirá con su colega francés, Valery Giscard D'Estaing, la situación política internacional y examinará los medios para hacer frente a la crisis económica actual, indicó hoy aquí el protavoz oficial del Jefe del Estado francés.

En el Palacio del Eliseo, sede de la presidencia, el portavoz Jean- Philippe Lecat señaló hoy pocos días del arribo de Carter a París- que , "la filosofía de la administración norteamericana es muy próxima a nuestra".

Carter llegará a esta capital el miércoles próximo al atardecer y mantendrá un total cuatro horas de conversaciones con Giscard antes de su partida hacia Bruselas, el viernes por la mañana.

En el cuadro de las relaciones este-oeste, ambos presidentes abordarán los problemas del desarmamiento y, en particular, el estado de las negociaciones para la reducción del armamento estratégico (SALT).

Las concepciones de los dos países acerca del desarme son próximas, señaló el portavoz del Palacio del Eliseo: Francia es, entre los aliados de Estados Unidos, el más interesado en las cuestiones de seguridad porque necesita conservar un nivel tecnológico que haga verosímil su fuerza.

Estados Unidos y la Unión Soviética -dijo Lecat- han acumulado suficiente experiencia nuclear, gracias a la cual no tienen necesidad de proceder a nuevos ensayos, lo que no es el caso de Francia.

Carter se declaró en varias ocasiones partidario de un control sobre las ventas de armamentos y el gobierno francés está de acuerdo a condición de que todo el mundo participe, incluidos los países socialistas, añadió el portavoz.

En opinión del gobierno francés, el apaciguamiento debe ser global: el equilibrio estratégico no puede establecerse solo entre Estados Unidos y la URSS, sino que debe extenderse a los países donde se producen enfrentamientos, particularmente en Francia.

Respecto de la situación en Medio Oriente, Lecat advirtió que Francia no desea participar del proceso actual, pero que la intervención de las grandes potencias serán necesaria cuando se plantee la cuestión de las garantías.

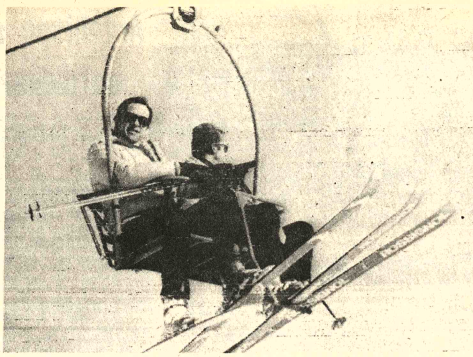

FIESTAS DE FIN DE AÑO.- Lérida, España, 2 (AP).- El ex Rey Constantino, de Grecia, izquierda, y su cuñado Juan Carlos, Rey de España, aparecen en un funicular para esquiadores en el Centro Turístico de Candanchu, cerca de los Pirineos, donde ambos pasaron las fiestas de fin de año en compañía de sus respectivas familias. (Radiofoto AP)

Ian Smith confía en un acuerdo entre líderes negros y blancos en Rodesia

SALISBURY, 2 (AP).– El Primer Ministro rodesiano Ian Smith expresó hoy la esperanza de que en 1978 se logre un acuerdo entre los líderes blancos y negros de su país para establecer el gobierno mayoritario y poner término a cinco años de ataques guerrilleros.

El mandatario de 58 años de edad declaró en un discurso de víspera de Año Nuevo que se había logrado "adelantos significativos" en 10 ruedas de conversaciones con los dirigentes negros moderados de Rodesia. Las conversaciones se han realizado en el más sangriento de los años de la guerra de guerrilas que comenzó en 1972.

"Las conversaciones actuales se desarrollan positivamente", dijo el líder del gobierno blanco minoritario en una presentación por la radio y la televisión nacionales.

"Si bien no hemos alcanzado nuestro objetivo final, creo que todas las delegaciones convendrían conmigo cuando digo que hemos tenido un progreso significativo."

Smith, cuyo discurso tuvo lugar la misma jornada en que el Ejército anunció 36 muertes adicionales en la guerra, le dijo a los rodesianos: "Estamos logrando mejorar la confianza entre blancos y negros...y mientras ello continúe nada debe impedirnos alcanzar nuestra meta de un acuerdo".

Pero advirtió : "Tomará tiempo superar los problemas restantes y por tanto debo pedirles que sigan siendo pacientes".

Con el último informe de bajas en la guerra de guerrillas, se calcula que han muerto este año más de 4.200 soldados normales, guerrilleros y civiles rodesianos.

Smith reiteró que, a fin de lanzar su iniciativa para un acuerdo interno del problema rodesiano, había aceptado en principio la idea de un gobierno de la mayoría negra a cambio de garantías constitucionales para el futuro de la minoría de 268.000 blancos.

Las conversaciones entre Smith y el Obispo Abel Muzorewa, el reverendo Ndabaningi Sithole y el Senador y jefe tribal Jeremias Chirau se han estancado en torno de las garantías para los blancos.

Frei rechaza consulta convocada p Pinochet y la califica de "ilegítim

SANTIAGO DE CHILE, 2 (AP).-- El ex Presidente Eduardo Frei expresó hoy su rechazo a la Consulta Nacional convocada por el gobierno militar para el próximo miércoles por considerarla "ilegítima errónea y sin claridad".

En una reunión con la prensa en su residencia el ex Presidente que gobernó a Chile durante el período 1964-70 con su Partido Demócrata Cristiano leyó un comunicado de cuatro carillas en el que rechaza "la forma y el fondo" de la convocatoria anunciada por el Presidente Augusto Pinochet.

"Una consulta a la nación es siempre útil y conveniente cuando ella reune las condiciones para que el pronunciamiento sea claro, legítimo y refleje la voluntad soberana del pueblo" expresó Frei.

Señaló que esta consulta no reune ninguna de esas características porque se verifica en un régimen que tiene en vigencia "el estado de sitio, las libertades personales estan restringidas y no hay verdadera libertad de expresión ni de reunión".

La declaración de Frei en oposición a la consulta se suma a otras similares emitidas por la Iglesia Católica, cartas atribuidas a dos de los cuatro miembros de la Junta Militar y un dictamen de la Contraloría General de la República. Sendas cartas atribuidas al Comandante en Jefe de la Fuerza Aérea General Gustavo Leigh, y el Almirante José Toribio Merino, Comandante en Jefe de la Marina, cuyos textos circularon en medios noticiosos, comunicaban a Pinochet el rechazo de la convocatoria.

Fuentes informadas dijeron que la Fuerza Aérea y la Marina se abstendrían de participar en la votación y el día del acto permanecerían en sus respectivas bases.

Pinochet pidió a los chilenos votar "sí" o "no" a siguiente proposición: "Frente a la agresión internacional desatada en contra del gobierno de nuestra patria, respaldo al Presidente Pinochet en su defensa de la dignidad de Chile y reafirmo la legitimidad del gobierno de la república para encabezar soberanamente el proceso de institucionalización del país".

Frei expresó que "votar que sí, no es sólo votar contra la resolución de las Naciones Unidas, sino como lo dice la célula y como inevitablemente se entenderá, es un voto de apoyo a la forma como se conduce el proceso político. Votar que sí, es aprobar el estado de sitio, y la política económica, supresión de las garantías judiciales y de los derechos ciudadanos y sindicales".

Frei que el 16 de este mes cumplirá 67 años, recibió a los periodistas chilenos y extranjeros en el comedor de su antigua residencia de dos pisos cerca del centro de Santiago, en la que incluso vivió cuando fue Presidente.

El ex gobernante quien era Presidente del Senado cuando las Fuerzas Armadas asumieron el poder en 1973, señaló que la consulta "tampoco es legítima, ya que ni siquiera la autorizan las propias actas constitucionales vigentes dictadas por el actual gobierno, de tal modo que este vulnera las normas jurídicas que el mismo se ha dictado".

"Un acto de esta naturaleza, en el plazo y forma convocado, carece de fundamento legal, destruye la tradición del país , que perfeccionó su sistema electoral a través de un largo proceso para garantizar" la **decisión del pueblo , expresó.**

Pidió a las Fuerzas Armadas, que en el pasado garantizaron la corrección de los actos electorales, "no verse envueltas en un proceso político, porque ahora y en el futuro es esencial que, como instituciones básicas de la república, tengan el respeto de todos los chilenos sin distinción".

El General Leigh fue el primero en manifestar su opinión contraria a la convocatoria y en una carta enviada a Pinochet habría hecho ver que "el prestigio y el honor de las Fuerzas Armadas y de la Policía se verán comprometidos por la celebración de un plebiscito, el que será fiscalizado y calificado por ellas mismas".

En una carta respuesta que al aigual que las anteriores circuló en medios de prensa, Pinochet desestimó los temores de Leigh y le aclaró que las dudas y suspicacias que pudiera provocar el resultado de la consulta "son inevitables para todo gobierno, cualquiera sea su composición, origen o inspiración".

El ex Presidente Frei, quien se excusó de contestar preguntas de los periodistas , indicó que "la consulta es también un error", porque da a la resolución de las Naciones Unidas "un alcance que no puede tener".

"Nos coloca en pugna no sólo con países que carecen de autoridad en materia de respeto a los derechos humanos sino también con países democráticos como Francia, Alemania, Gran Bretaña, Estados Unidos, **Italia, Bélgica, Israel, Holanda** y con innumerables otros, tradicionales e invariables amigos de Chile por más de un y medio" dijo.

Frei añadió que los p no viven sólo del presente "mezclar la situación internacional con objetivos políticos internos, aunque sea con mejor intención, no sólo es conveniente sino que en hora comprometa la suerte Chile".

Indicó que "los chilenos podemos vivir paralizados por los temores: las sombras del pasado y los riesgos del venir"

Dijo estar cierto de que chilenos desean tranquilidad y seguridad y trabajo. "Todos quieren el desorden ni la violencia, pero quieren también libertad y justicia", expresó.

"Parece increible, pero resulta amargo y difícil decir estas cosas cuando se vive bajo la presión de quienes disponen de todos los medios del poder. Más no se puede callar lo que se piensa si se quiere vivir con dignidad, por eso rechazamos en forma y el fondo de la consulta", declaró Frei.

El jefe del ahora disuelto Partido Demócrata Cristiano expresó antes de leer la declaración que había tomado la decisión de informar a la opinión pública de su posición como Presidente de la República y Senador.

Dijo que lo hacía por es porque la "situación de gravedad indudablemente difícil" así lo exigía.

"Cada una de mis palabras ha sido pesada y medida con dadosamente " añadió.

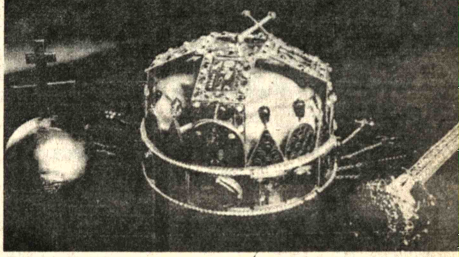

CORONA DE SAN ESTEBAN.- La Corona de San Esteban, que cayó en manos del Ejérc Norteamericano durante la segunda guerra mundial, debe ser entregada por la esposa d Presidente Carter y el Secretario de Estado, Cyrus Vance, al gobierno húngaro el próximo 6 enero. Un juez federal se negó a declarar ilegal la entrega de la Corona, símbolo de la nacio húngara. (Radiofoto AP)

Científicos franceses podrían fabricar el proyectil Crucero

PARIS, 1 (AP).– Los científicos franceses dedicados a la producción de armas avanzadas consideran posible fabricar un arma nuclear semejante al proyectil "MD" de los Estados Unidos dentro de cinco o seis años, revelaron hoy fuentes militares de Francia.

El proyectil Crucero es un avión a reacción guiado por control remoto que lleva un explosivo nuclear y vuela a baja altura para evitar el radar enemigo.

Las fuentes corroboraron versiones originadas en Washington según las cuales el Ministerio de Defensa francés estudiaba la posibilidad de fabricar dichos proyectiles. Añadieron que todavía no se había tomado decisión alguna.

En las conversaciones sobre limitación de armas estratégicas que se llevan a cabo en Viena y en Ginebra, Estados Unidos y la Unión Soviética ha discutido la posibilidad de prohibir la fabricación del proyectil Crucero, Francia , poseedora de una fuerza nuclear independiente, no se considera sujeta por los acuerdos soviético-norteamericanos sobre armamentos.

Las fuentes dijeron que los expertos franceses han estudiado la idea de fabricar un proyectil Crucero "entre docenas de proyectos adicionales", diseñados para mantener la modernidad de la fuerza nuclear de Francia en los años ochenta y noventa. El presupuesto militar en 1978 asigna dos millones de francos (440.000 dólares) para "estudios teóricos" sobre un proyectil Crucero. Los estudios franceses se llevan a cabo ajenos a los trabajos que sobre dichas armas realizan los científicos militares de los Estados Unidos.

Ambos países pugnan aún por resolver dificultades técnicas tales como el dom efectivo del proyectil Cruce grandes alturas, la corporación de un sist efectivo para obrar cambio trayectoria en pleno vue otros, dijeron las fuentes.

Contrario al cos proyectil de aire a tierra, tienen planeado los teamericanos, el proy francés bajo estudio será arma de tierra a tierra, en es "la favorable posición tratégica " de Francia", tanto sería un arma mucho barata de producir y mante añadieron las fuentes.

No se indicó cuando se c diría si Francia fabricar proyectil ni cuales serán los terios para dicha decisión.

Aumentó tráfico de pasajeros en aeropuerto "Jorge Chávez"

LIMA, ENE. 2 (AFP).- En 977 más de 600 mil pasajeros gresaron al país y un número ual salió al extranjero, informó el Departamento de ontrol y Estadística del eropuerto Internacional Jorge Chávez".

El año 77 se puede consirar como "bueno" para la iación comercial, por las moradas ganancias que ha dejado la industria, ya que la mayoría de las compañías cerraban antes el año "en azul" (sin pérdidas ni ganancias), informó un funcionario del aeropuerto.

Asimismo se indicó que la movilización de pasajeros de provincias a Lima y tanto de esta capital a ciudades del interior ha superado los dos millones.

COBEE BPC

ANUNCIA LA APERTURA DE UNA NUEVA SUCURSAL

"TEMBLADERANI"

Calle Jaimes Freyre esq. Landaeta, frenta al Estadio "Bolivar" Teléfono Nº 56534

Donde atenderá desde el día martes 3 de enero de 1978 de horas 08:30 a 12:00 y de 14:00 a 17:30, en días hábiles, a los abonados en las siguientes calles, que deberán cancelar sus facturas en esta SUCURSAL.

General Lanza	del Nº. 1801 al 2244	P. de Rochendale	del Nº. 617 al 1299
Plaza I. del Chaco		Plaza Israel	del Nº. 503 al 601
C. Medinaceli	del Nº. 1003 al 1308	Amazonas	del Nº. 605 al 809
J. Judáñez	del Nº. 1041 al 1508	J. Aguirre	del Nº. 715 al 1671
L. M. Cáceres	del Nº. 1603 al 2192	Av. Buenos Aires	del Nº. 1620 al 2285
Kilómetro 7	del Nº. 1583 al 1776	Mercedes	del Nº. 1813 al 1994
A. Gutiérrez	del Nº. 1901 al 2084	M. Belzu	
A. Ostria	del Nº. 1231 al 1580	A. Patiño	del Nº. 1714 al 1989
M. Ballivián	del Nº. 1391 al 1424	6 de Agosto	del Nº. 15 al 558
C. Rojas	del Nº. 1406 al 1585	12 de Octubre	del Nº. 24 al 1103
F. Aramayo	del Nº. 1403 al 1496	J. Roca	del Nº. 100 al 1896
D. Crespo	del Nº. 1061 al 1086	Callejón Tahuantinsuyu	
Av. J. Freyre	del Nº. 1711 al 2944	Tacagua, Nueva América	del Nº. 25 al 250
Moxos	del Nº. 1505 al 1664	I. Yupanqui	del Nº. 11 al 156
Tembladerani	del Nº. 1821 al 1844	Cobija	del Nº. 25 al 777
V. Abecia	del Nº. 1567 al 2282	3 de Agosto	del Nº. 25 al 250
Titicaca		4 de Agosto	del Nº. 4 al 477
Warnes			
M. Ergueta		Villa Nueva Potosí, Quijarro	del Nº. 1312 al 1385
P. Baldivieso		Cumaná	del Nº. 1121 al 1246
J. Saravia	del Nº. 1501 al 1780	Pereyra	del Nº. 328 al 1283
C. Romero	del Nº. 2113 al 2283	Ondarza	del Nº. 1317 al 1590
M. Alborta	del Nº. 357 al 515	M. Carretero	del Nº. 1305 al 1470
12 de Octubre	del Nº. 2110 al 2281	Villa Nueva Potosí, Aparicio	del Nº. 33 al 1594
Caupolicán	del Nº. 2023 al 2292	Manchego	del Nº. 1307 al 1387
Rimachi	del Nº. 24 al 2295	Pizarrozo	del Nº. 1517 al 1583
Tacagua	del Nº. 1439 al 1580	Paralela a La Paz	del Nº. 20 al 988
M. de Porres	del Nº. 1417 al 1484	Santivañez	del Nº. 10 al 999
Antofagasta	del Nº. 1517 al 1576	Michel	del Nº. 20 al 824
La Paz	del Nº. 50 al 462	Chinchaya	del Nº. 320 al 999
Ayllón	del Nº. 722 al 1110	4 de Mayo	del Nº. 904 al 1566
F. Suáres	del Nº. 1426 al 1693	B. Puertas	del Nº. 1305 al 1390
F. Kantata	del Nº. 1235 al 1438	M. J. Garry	del Nº. 1262 al 1391
Paracela I. Roca	del Nº. 3 al 300	Cárdenas	del Nº. 1315 al 1588
M. Jofré	del Nº. 1331 al 1694	3 de Mayo	del Nº. 903 al 1394
Huáscar	del Nº. 1303 al 1594	J. Agje	del Nº. 1325 al 1390
Los	del Nº. 1502 al 1596	M. Aponte	del Nº. 1204 al 1394

DESEAMOS SERVIR A USTED CON LA CORTESIA QUE SE MERECE.

La consulta del 4 es una coyuntura política importante surgida en Chile

SANTIAGO, 2 (AFP)– La consulta nacional convocada para el miércoles próximo por el Presidente , General Augusto Pinochet, constituye la coyuntura política más importante surgida en Chile, trás el derrocamiento de Salvador Allende en 1973.

La convocatoria para aprobar o rechazar la reciente resolución de las Naciones Unidas que condenó al gobierno militar de Chile, por "violaciones de los derechos humanos", produjo intempestivamente una apertura del restringido cuadro político chileno.

Lo más importante dentro del cúmulo de polémicas, opiniones y "divergencias" en que se enfrascaron en los últimos días los chilenos, es que en esta especial situación, no estuvo totalmente al margen la cúpula militar gobernante y, en consecuencia, los altos mandos de las Fuerzas Armadas, puntualizaron los medios.

Este abanico de criterios sobre la convocatoria a la consulta ciudadana fue reconocido el miércoles pasado por el Presidente Pinochet, al señalar que "somos seres humanos y podemos estar en disparidad de opiniones , pero el gobierno sigue igual".

Esta coyuntura política, cualitativamente nueva en el proceso de "restauración nacional" iniciada por las Fuerzas Armadas chilenas, tras el pronunciamiento militar del 11 de septiembre de 1973, llevó a pensar a los analistas que "Chile está viviendo un momento histórico de imprevisibles resultados".

Medios diplomáticos, en cambio, señalaron a la AFP su creencia de que esta situación bien puede constituir un importante elemento que "acelere" el plan de normalización institucional anunciado por el Presidente Pinochet en julio pasado.

El modelo constitucional delineado por el mandatario tiene tres etapas: recuperación (1977-80), transición (1980-85) y normalidad donde se incluyen las primeras elecciones de autoridades por medio del voto popular.

Las expertos diplomáticos destacan que una de las consecuencias de la etapa política que está viviendo Chile, puede ser la búsqueda de una mayor participación ciudadana en las decisiones del gobierno militar.

Las mismas fuentes dijeron que su apreciación está basada en la interesante secuencia que ha tenido hasta el momento la convocatoria a la consulta nacional.

Recordaron, en ese sentido, que la cuarta condenación de las Naciones Unidas al gobierno que encabeza el General Pinochet, sobre el respeto a los derechos humanos, trajo consigo la "preocupación" de los altos mandos militares por las consecuencias que puede tener para el país tal resolución.

Por su parte, el Presidente Pinochet, --al anunciar el llamado a consulta nacional sobre la resolución de las Naciones Unidas--señaló que "Chile es hoy víctima de un contubernio político de las grandes potencias que, por diferentes y propios intereses, no han vacilado en quebrantar los principios de equidad para sumarse a un acuerdo inicuo".

Sin embargo, la sola convocatoria a las primeras elecciones populares tras cuatro años de gobierno militar, produjo cierta ebullición política en el país, con las consiguientes polémicas y "divergencias".

Tanto el Comandante en Jefe de la Fuerza Aérea, General Gustavo Leigh, como el Jefe de la Marina , Almirante José Toribio Merino, ambos integrantes de la Junta de Gobierno, se mostraron "contrarios "a la convocatoria de la consulta.

Posteriormente, la Contraloría General de la República, órgano autónomo fiscalizador de las leyes y resoluciones de los poderes del Estado, rechazó el decreto del gobierno sobre la consulta "por no ajustarse a derecho".

Ligero temblo en Concepción

CONCEPCION, CHILE (AFP).– Un temblor de gr tres de la escala internacio de doce se sintió hoy en e ciudad, a 500 kilómetros al de Santiago, pero según info la Policía no causó daños.

El sismo, de 30 segundos duración, se registró a las 0 hora local (03:28 EST).

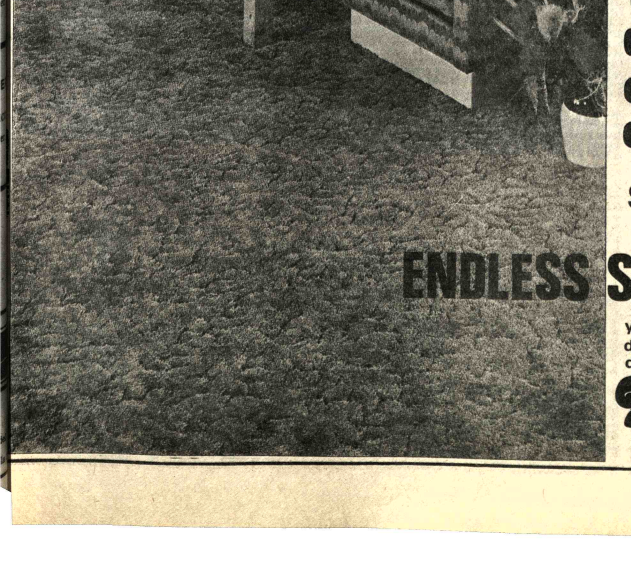

AHORA PUEDE Ud. TENER
LA MODA de EE.UU. EN SU CASA!
alfombras que cambian de tonalidades

la superficie suave como el terciopelo, de filamentos contínuos de nylon, crea un sentir y apariencia de sombras en el atardecer, una combinación exitante de calidad, color y estilo. Ultima moda en alfombras. Las posibilidades de decoración son infinitas con el lujo del diseño en relieve. Goce de su suavidad caminando descalzo sobre su superficie. SI USTED PUEDE PAGAR EL PRECIO, NO SE PIERDA ESTE LUJO, sea la envidia de sus amigos...

dése el gusto... el precio es lo de menos!

$b. 990 EL METRO CUADRADO.
5 COLORES
IND. NORTEAMERICANA

ENDLESS SHADOWS Sombras sin fin

y aunque usted no lo necesite, este mes le damos un descuento de 10 % por estar afiliados a la campaña de la Cámara de Comercio.

HOLGUIN
DONDE LO MEJOR CUESTA MENOS
AV. CAMACHO 1408

Cochabamba: Mary de Rada Tel. 40210
Santa Cruz: URIOL Tel. 39509

Presupuesto de CODESA para 1977 mereció un recorte considerable

SUCRE.- 2 (PRESENCIA) Ha sido considerable el recorte que se hizo al presupuesto del Comité de Desarrollo de Chuquisaca, en su presupuesto de 1978, aunque su presidente, José Luis Aguirre, trató de restarle importancia señalando que se mantiene el presupuesto de 1977 con un pequeño incremento.

El semanario "El Noticiero" había denunciado un recorte de $b. 11.000.000; sin embargo, al retorno de la comisión que viajó para esclarecer esta denuncia, retornó señalando el recorte al presupuesto es mínimo; empero, en el transcurso de la conferencia de prensa convocada por CODESA, se dejó traslucir que el recorte sobrepasa en muchos millones a lo denunciado por el semanario local.

Hace pocos días, el presupuesto del Comité de Desarrollo había sido aprobado en un monto de $b. 201.000.000 suma que, luego del recorte producido en La Paz, ahora alcanza tan sólo a 152.513.800, habiendo sido la reducción de $b. 49.000.000, correspondiendo $b. 11.000.000 a las regalías de YPFB por la declinación de los campos petroleros de Chuquisaca, y $b. 38.000.000 que debían provenir del crédito externo e interno.

Este recorte último estaría basado en la política de austeridad que ha empezado a imprimir el gobierno.

José Luis Aguirre, Presidente de CODESA, en conferencia de prensa, dio cuenta de las gestiones cumplidas en La Paz, juntamente con un representante de CONEPLAN y otro del Comité Cívico. Señaló que la declinación en la producción petrolera había determinado la disminución en las regalías, según informaron tanto el Gerente como el jefe de Producción Y de Finanzas de YPFB, quienes aseguraron que la declinación natural de la producción petrolera se está dando con caracteres nacionales.

El compromiso que adquirió el Gerente de YPFB en Chuquisaca, de que la producción se estabilizaría hasta 1982, con una percepción más o menos regularizada en las regalías, no se había podido cumplir en vista de que el Tesoro Nacional había cortado los fondos para la ejecución del plan de recuperación secundaria de los pozos de Piraimiri.

Según José Luis Aguirre, existirían tres posibilidades anunciadas por el gerente de YPFB: Se está pidiendo nuevamente, en 1978, la asignación de una partida para la recuperación secundaria; o que YPFB haga esta recuperación con sus propios recursos o que conceda a una empresa la recuperación de dichos pozos, a través de un contrato de explotación.

"Porque YPFB está perdiendo dinero con esta baja en la producción nacional de petróleo".

Como un aliciente, el Gerente de YPFB había señalado la posibilidad de que en Chuquisaca el campo de Vuelta Grande se presentaba como muy promisorio y con posibilidades superiores a Monteagudo y que, luego de haberse perforado ya una parte, continuará el trabajo a partir de abril del presente año.

En YPFB también **aseguraron** que en abril serían perforados otros pozos en la zona de Carandayti.

Todo este problema de la baja producción, según el Gerente de la entidad petrolera, habría determinado la disminución de $b. 11.000.000 en la percepción de regalías para Chuquisaca.

En el Ministerio de Finanzas, igualmente, se tuvo amplia información y allá es donde se supo que el recorte para Chuquisaca estaba por encima de toda previsión, ya que fueron suprimidos los financiamientos provenientes de créditos internos y externos, lo que obligó finalmente al Comité de Desarrollo a reprogramar el presupuesto que antes ya había sido aprobado.

Aguirre Sandoval dijo luego: "En la reprogramación hemos logrado que de $b. 71.000.000 llegue a la suma de $b. 152.513.800 para 1978. El presupuesto de 1977 estaba programado con $b. 241.000.000 pero ese presupuesto incluía un ítem por financiar de $b 98.000.000 en el que estaba incluso el presupuesto de $b. 80.000.000 para la carretera Muyupampa-Sucre-Uncía, más o tres créditos que se tramitaban a través de INALPRE y créditos del BID del sistema bancario nacional. Esos créditos no se han dado y los 80.000.000 para el camino Sucre -Uncía-Muyupampa fueron suprimidos en marzo del año pasado y el resto no ha sido canalizado por la banca nacional, con lo que el presupuesto de 1977 se reducía a 146.000.000 y el presupuesto de 1978 es de 152.513.800, o sea que el presupuesto, con una ligera variación, es igual al de 1977".

Los 28 millones de pesos bolivianos programados para el estudio de la ruta Diagonal, están presupuestados a través del Servicio de Caminos, que, según José Luis Aguirre, pasarán a CODESA.

Finalmente, reiteró que la disminución en el presupuesto de CODESA obedece a la política del gobierno de restringir el crédito interno y externo.

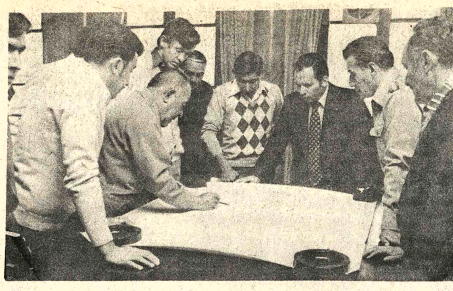

TORRENTERAS.- Personal técnico de CORDECO explicó al Prefecto de Cochabamba los trabajos que se tienen programados para controlar las torrenteras. El Gral. Ramón Azero, que ocupaba el cargo en forma interina, será reemplazado por el Gral. Guido Humérez.

Arzobispo de Cochabamba emiti un mensaje por el año nuevo

COCHABAMBA, 2 (PRESENCIA).- El Arzobispo de Cochabamba, Monseñor Armando Gutiérrez Granier, emitió el siguiente mensaje en ocasión del Año Nuevo.

"Las fechas son en la vida de los hombres como hitos o señales que marcan etapas en nuestra vida. Hoy es el primer día del año 1978. Deseo que él sea para todos los cochabambinos y para la patria entera y pueblo , muy próspero y feliz.

"Cada año acostumbran los hombres de cerrar sus negocios para hacer el inventario y el balance anual, sana costumbre que les permite calcular sus ganancias y sus pérdidas, para procurar que la nueva gestión sea mejor. Todos nosotros deberíamos hacer nuestro balance para saber el estado de nuestra alma, un examen del bien y del mal que hicimos y del bien que dejamos de hacer como personas y como pueblo y sobre esa base proyectar para el año que se inicia una vida renovada, propuniéndonos evitar lo que está mal y hacer lo que es mejor.

"Año Nuevo nos invita también a elevar nuestra mirada a Dios para agradecerle los bienes que nos concedió y pedirle su ayuda y los bienes materiales y espirituales que nos hacen falta y él, como padre bueno, nos los proporcionará en la medida de nuestras necesidades.

"Cuáles son los bienes que hoy necesita con mayor urgencia el pueblo de Bolivia.

"Cercana todavía la hermosa Navidad en la que hemos festejado con alegría el nacimiento de Cristo, diría que hay en ella dos pensamientos grandes, elevar nuestra mirada a [illegible] adorarle con nuestra fe y extenderla [illegible] nuestros hermanos, para amarles y [illegible] buscando el gran bien de la paz [illegible] anhelamos y necesitamos para vivir, [illegible] bajar y para construir una patria gran[illegible]

"El primer día del año ha sido dedic[illegible] Papa Paulo VI a celebrar La Jornada d[illegible] Oración por La Paz. El pensamiento d[illegible] "paz sí....violencia no....".

"Paz sí, para un mundo herido por [illegible] guerra, las divisiones, las injusticias.

"Violencia no; ella, especialmente s[illegible] las armas,no solucionalos problemas s[illegible] agrava, causando ruinas y despertando [illegible] venganza y revancha.

"Nuestro pueblo y el país todo tiene [illegible] necesidades y sus habitantes sufren los [illegible] alza de los precios y de la insuficien[illegible] sueldos y salarios, de pobreza los [illegible] miseria otros.

"Unamos en este año que comien[illegible] propósitos de trabajar unidos, de colab[illegible] unos a los otros , Cristo nos trae su paz, [illegible] de hacer de todos un solo pueblo que [illegible] ternidad y sobre todo no perdamos los [illegible] un futuro mejor que con la bendici[illegible] nuestro esfuerzo, nuestra unión y c[illegible] lograremos construir.

"Con estos buenos deseos les salud[illegible] en el Señor".

Comité Pro Mar Boliviano alerta sobre los peligros del armamentismo chileno

COCHABAMBA, 2 (PRESENCIA).- El Comité Pro-mar Boliviano de Cochabamba, en un extenso comunicado, alerta al pueblo boliviano sobre el peligro que entraña el galopante armamentismo chileno.

Se indica que sería insensato que el pueblo boliviano no comprenda la amenaza que representa el poderío militar de Chile y que teniendo conocimiento de su potencial bélico que aumenta día a día, permanezca con los ojos cerrados a la dura realidad.

Se agrega que, en realidad, Chile no ambiciona territorio peruano, sus esfuerzos estan dirigidos a conquistar territorio boliviano. Esta intención es muy clara, definitiva y rotunda. Ha sido expuesta y expresada por los más altos personajes de sus gobiernos de ayer y de hoy, por lo que no tiene ni tendrá la más mínima voluntad de dar solución a nuestro problema marítimo.

Se explica que Chile desea inexorablemente conquistar las regiones mineras de Bolivia y sus geopolíticos miran más adentro, a las nacientes de los llanos ubérrimos, aconsejando la expansión al este, para darle una cabeza a su largo y delgado territorio, que repose en el interior del continente, rompiendo la secular muralla de los Andes que lo oprime al mar.

Más adelante, se señala que las decisiones del gobierno y alto mando militar chilenos han determinado acelerar el armamentismo en una carrera contra el tiempo y, en los dos últimos años, han acumulado tanto armamento como nunca lo tuvieron en los años anteriores juntos.

PREPARACION BELICA

Después de indicar que Chile ha comprado armas sofisticadas de Europa, Estados Unidos, Medio Oriente y Brasil y que hace preparativos bélicos en la frontera con Bolivia; que intensifica su campaña cívica del soldado chileno, de la juventud, etc., y la Central Nacional de Información (CNI) chilena campea a lo largo y ancho de nuestra patria, afirma que, en cumplimiento del plan general que representa centenares de millones de dólares, en 1976, Chile erogó en adquisición de armas 300 millones de dólares y en el presente año se superó esta cifra, a parte del presupuesto militar de estas gestiones.

Se denuncia que unos meses atrás, han puesto en funcionamiento el segundo reactor nuclear, más potente que el primero, para ser utilizado con "fines pacíficos", pero que en su momento será empleado como fuerza de presión y factor de éxito bélico. Se indica que Bolivia, en los hechos, ha contribuido a ese fortalecimiento militar, mediante compras de productos manufacturados y a través de los convenios bilaterales.

Haciendo un cálculo aproximado, se indica que el poderío militar de Chile, hasta el mes de agosto del año que fenece, es el siguiente: Ejército 45.000 hombres; ocho divisiones de infantería, 16 regimientos, incluyendo cinco divisiones motorizadas; dos divisiones de artillería; dos divisiones blindadas; cinco divisiones de caballería (mixtas); diez destacamentos anti-aéreos; ochenta tanques pesados, modelos ...ucros (tipos no identificados); cien tanques medianos modelos M-3 y M-4; sesenta tanques ligeros modelo M-41; cuarenta y cinco carros blindados Moeag MR-8 (otros en pedido); cuarenta y cinco carros blindados antiaéreos con cañones de 106 mm. La infantería, casi en su totalidad, armada con ametralladoras ligeras SIG 710 y fusiles automáticos SIG 510, suizos. La artillería con cañones Howitzer 105 mm. Marina: 20.000 hombres. Cuatro submarinos del tipo Oberón motores; cuatro submarinos (procedencia norteamericana, contrato M.A.P.). Seis destructores (con los tradicionales nombres de la armada); tres fragatas tipo Leander; dos cruceros tipo Brooklin; dos cruceros otros tipos; tres escoltas de destructores PD (USA); diez barcos blindados de diferentes tipos (no obsoletos); veinte naves de desembarco; diez helicópteros C-45; un escuadrón con nueve Jets Ranger (otro en formación); un escuadron de reconocimiento marino ON 5 HU-160 y 5 PBY-5A Catalina. Fuerza Aérea: 15.000 hombres. Treinta y ocho cazas F-15 (doce más en el pedido); veinte bombarderos ligeros B-26; tres escuadrones de combate con 48 Hunter F-71; tres escuadrón de helicópteros de búsqueda y rescate con 6 UH-19 y 4 UH; noventa aviones de transporte; incluyendo 10 C-130 Hércules; 10 C-45; 8 DC 12 99-A Beechcraft; 12 C-47;5 C-118; 8 DC8B; ciento veinte aviones de entrenamiento incluyendo 50 T-34; 10 37B; 10 T-33A; 12 T-22/55 vampiro y 10 F-80C. Cuarenta aviones de entrenamiento Neiva brasileros; una flotilla de avionetas incluyendo 10 TWIN Bonanza; 10 Cessna 180; 10 Cessna 0-1 y 8 T-6 de enlace; cuarenta helicópteros incluyendo 10 Bell OH-13H; cinco Sikorsky UH-19; 16 Hiller OH-23G y 4 Bell UH-1D/H; diez helicópteros nueva adquisición, no tipificados.

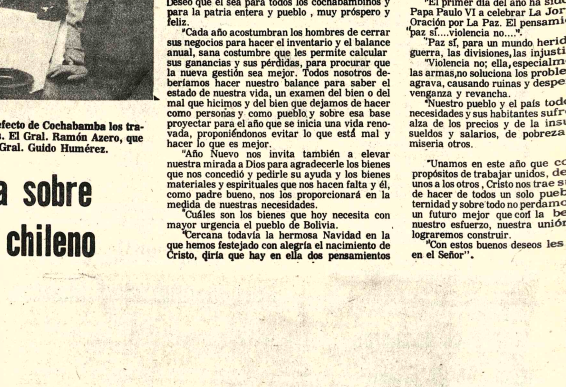

BUENA COSECHA.- Las lluvias oportunas que se presentan en el valle cruceño han permitido que los agricultores abriguen esperanzas de una buena cosecha. Un 85 por ciento de la población de las provincias Vallegrande, Florida y Caballero se encuentra dedicado a la agricultura. (Foto FRANCO para PRESENCIA)

Será posesionado mañana prefecto de Cochabamba

COCHABAMBA, 2 (PRESENCIA).- El General Guido Humérez Cabrera será posesionado como Prefecto del Departamento de Cochabamba en el acto que tendrá lugar el próximo miércoles tres a horas 11.00 en el Salón Rojo de la Corte Superior del Distrito de esta capital.

Ha sido designado en esas funciones por determinación del Ministerio del Interior, en reemplazo del General Ramón Azero Sanzetenea, quién ocupó, ese cargo en forma interina.

El General Humérez ya fue titular de la Prefectura durante el gobierno del General René Barrientos Ortuño, fue Ministro de Asuntos Campesinos en el gobierno actual y últimamente venía ejerciendo el cargo de delegado de nuestro país ante la Junta Interamericana de Defensa con sede en Washington.

Cinco mil arbolitos en programa de arborización para Santa Cruz

SANTA CRUZ, 2 (PRESENCIA).- La Alcaldía dio a conocer que se encuentra a punto de concluir el nuevo programa de arborización en esta ciudad con la plantación de 5 mil arbolitos de diferentes especies.

Las plantaciones se estan realizando en barrios nuevos y calles recientemente enlosetas, de acuerdo a una planificación previa de parques y jardines , que selecciona determinadas especies para calles a fin de presentar la variedad.

Esta última semana, la arborización se realizó dijo la Alcaldía , en el barrio "Sirari" y ampliación de "Guapay". La comuna tiene su propio vivero en el jardín botánico.

Por otra parte el Centro de Desarrollo Forestal y otras instituciones, oficializaron la arborización de toda la carretera a Montero, desde esta ciudad (50 kilómetros). La plantación de árboles preciosos será en ambos lados de la carretera y servirá como rompevientos.

Oruro pagó otra cuota al BID por crédito para agua potable

ORURO, 2 (PRESENCIA).- Con cargo a las regalías departamentales que corresponden a la Corporación de Desarrollo de Oruro, el Tesoro General de la Nación, pagó al Banco Interamericano de Desarrollo (BID), la vigésima cuarta cuota del crédito de 1dólares 2.600.000, obteniendo para la captación de agua potable de Machacamarca.

El monto de la cuota recientemente pagada alcanza a pesos bolivianos 1.923.403,46, equivalente a 94.371.35 dólares. Hasta el presente, se han pagado 24 cuotas semestrales. Por amortización del capital, se han pagado 702.307.04 dólares y por intereses y comisiones el BID recibió 800.645.80 dólares. Falta pagar, hasta el 31 de mayo de 1990, un total de 1.897.629 dólares, sin consignar intereses y comisiones.

La próxima cuota debe ser cubierta el 31 de mayo de 1978. El Tesoro de la Nación, anualmente paga dos cuotas semestrales, utilizando dinero de las regalías mineras de Oruro.

Dudas sobre la identidad de una mujer encontrada muerta en Oruro

ORURO, 2 (PRESENCIA).- La identidad de la mujer encontrada muerta, el pasado martes 13, en la zona Este de la ciudad, aún continúa incierta. El autor confeso de la muerte, José Leaño Perales, detenido en la DID, señaló que se trataba de Marcelina Gutiérrez; sin embargo, durante la necropsia ordenada por las autoridades, varias personas señalaron que se trataba de Cristina o Teresa Flores Choque, de 20 a 25 años de edad.

Los funcionarios policiales han enviado datos de la persona fallecida, a diferentes ciudades y localidades del interior, en un intento por ubicar a los parientes de la víctima. Igualmente, se han enviado a los laboratorios policiales de La Paz algunos elementos, luego de la necropsia, tanto para establecer definitivamente la identidad de la fallecida, como para acumular pruebas contra el victimario.

MANIFESTACION

El crimen, por sus características, ha enardecido e indignado a la ciudadanía. Hace días, mujeres que viven en las inmediaciones del domicilio de Leaño Perales, hicieron una manifestación pública, recorriendo calles céntricas de esta capital, para protestar por el suceso y pedir castigo ejemplar para el acusado.

Ayer volvieron a efectuar otra manifestación, portando carteles en los que se pedía el fusilamiento de Leaño Perales, a quien se sindica ahora de la comisión de otros delitos y vinculaciones con gente del hampa, a través de su negocio de compra y venta.

Las autoridades policiales y judiciales se vieron en dificultades para explicar a los manifestantes que era necesario seguir previamente un proceso, para establecer definitivamente la culpabilidad de Leaño Perales, pese a haber confesado éste ser el autor del crimen. Una vez logrado este propósito, recién se le impondrá la sanción correspondiente.

PROTESTA DE CONIF

La Confederación Nacional de Instituciones Femeninas (CONIF), sumándose a las protestas de otros sectores, se constituyó en parte civil, dentro del proceso contra Leaño Perales.

En parte del pronunciamiento expedido por esa entidad, se dice: "CONIF, cumpliendo con uno de sus principales postulados, se constituye, a partir de la fecha, en parte de la defensa de la humilde mujer y hacharí, a través de sus profesionales abogados, porque el culpable sea castigado y no quede, como en otros casos, impune. Asimismo, acudirá a la institución matriz CONIF Nacional para, a través de ella, solicitar la intervención de la Primera Dama de la Nación, doña Yolanda Prada de Banzer, para que ordene acelerar el juicio y que el culpable sea castigado con la pena capital".

DONACION.- El American Fund for Bolivia Inc., organismo de los residentes bolivianos en Estados Unidos, hizo donación de un encefalógrafo para el Instituto Psiquiátrico de Sucre. Durante la entrega, ofrecieron continuar cooperando para satisfacer otras necesidades del país, particularmente en salud y educación.

Potosí no pudo concretar deseo de una emisora de onda corta

POTOSI, 2 (PRESENCIA).- La aspiración de onda corta para una emisora local no fue cumplido en la gestión que fenece y existe inquietud y preocupación por este problema.

Hace aproximadamente un lustro o más, Radio "Indoamérica" contaba con un canal de onda corta, pero por razones incomprensibles o de fuerza mayor, fue devuelto al Ministerio de Comunicaciones y, desde aquella época, Potosí carece de una radiodifusora de alta potencia para comunicarse con el interior e incluso con el exterior.

Curiosamente, varias capitales provinciales como Villazón, Llallagua, Tupiza , Uyuni, cuentan con emisoras de onda corta y, hace poco, la población de Betanzos, a 45 Kms. de la Villa Imperial, obtuvo de la Prefectura del Departamento un permiso para instalar un equipo transmisor en la onda que solicita este ciudad.

La Cámara Departamental de Minería hizo trámites para conseguir la licencia de onda corta y las autoridades del ramo hicieron un estudio de factibilidad que precisa de $b. 4.000.000.oo para la adquisición de transmisores.

Consultados los directores de las tres emisoras potosinas , Indoamérica, Kollasuyo y Electra, manifestaron que "ninguna estación local esta en condiciones de financiar dicha suma, ya que resulta una inversión enorme y ajena al mercado publicitario". "Lo que queremos –dijeron– es que se comience con una emisora de onda corta de uno , dos o máximo cinco kilovatios de potencia, que sería suficiente para cubrir todo el país".

Ejecutivos del Comité Cívico indicaron que "el Ministerio de Comunicaciones no va hacer un favor a Potosí, sino que va hacer justicia , ya que para la integración nacional precisa la Villa Imperial de una emisora de gran potencia".

"En el año pasado hemos sido engañados y se ha soslayado la petición potosina de onda corta", manifestan instituciones y representantes cívicos.

Asimismo, en el acto académico en el Palacio de la Cultura rindió homenaje Zamudio y se [illegible] edición de mil [illegible] ejemplares de la ob[illegible] de la misma edita[illegible] Alcaldía con escritor Eduardo [illegible] Moscoso.

El titular de [illegible] como representante [illegible] pro monumento hist[illegible] de oratoria, para [illegible] figura señera de la p[illegible] ha sido esculpida [illegible] por el artista Césa[illegible]

Cochabamba: Inauguraron mo[illegible] a poetisa A[illegible]

COCHABAMBA (PRESENCIA).- [illegible] cubierto el monum[illegible] poetisa Adela Zam[illegible] parte de las av[illegible] municipales, en [illegible] tuvo lugar en el ext[illegible] de la avenida [illegible] asistieron autori[illegible] ticas, milit[illegible] educacionales, [illegible] alumnos y profesor[illegible]

Asimismo, [illegible] acto académico en el [illegible] Palacio de la Cultura [illegible] rindió homenaje [illegible] Zamudio y se [illegible] edición de mil q[illegible] ejemplares de la ob[illegible] de la misma edita[illegible] Alcaldía con escritor Eduardo [illegible] Moscoso.

El titular de [illegible] como representante [illegible] pro monumento hist[illegible] de oratoria, para [illegible] figura señera de la p[illegible] ha sido esculpida [illegible] por el artista Césa[illegible]

Trinidad: Federación de Ganaderos presentó un informe sobre sus gestiones

TRINIDAD, 2 (PRESENCIA).-- La Federación de Ganaderos del Beni, mediante documento público, hizo conocer todos los beneficios que se han logrado en la sede de gobierno para esta industria, entre los que están la ampliación del plazo de los fondos que se destinaron al pago inmediato a los ganaderos por comercialización de su producto pecuario. Este plazo fenecía en el pasado mes , pero las gestiones han permitido su ampliación hasta diciembre de 1978, hecho que garantiza el pago del ganado faenado en forma inmediata.

Otro de los puntos señalados es el que se refiere a la normalización del control del rol de derribe, que está fijado por decreto gubernamental, indicando que son las filiales las que deben programar la actividad , con conocimiento al organismo matriz de los ganaderos benianos.

Informan que ya ha salido el Decreto Supremo mediante el cual se concede el derecho a la Federación de Ganaderos, para importar 200 vehículos motorizados para sus afiliados, con la liberación del 75% de los impuestos aduaneros. Esta determinación se pondrá en vigencia a partir del mes de enero próximo.

Hacen especial anotación con relación a las acreedores de BECASA, donde la Federación ha conseguido que el Banco del Estado pague a los ganaderos sus saldos acreedores. Posteriormente, una vez terminado el pago a éstos, se empezará el pago a los deudores de BECASA.

Dentro de los puntos convenidos está que los federados han replanteado con el Banco Agrícola, que la marcación de torillos no sean a cuenta de capital solamente, sino también incluyendo los intereses, representación que, al decir de los dirigentes, tiene un ambiente favorable y que en los días posteriores se tendrá conocimiento oficial.

Luis Assaf Simon, Presidente de la Federación de Ganaderos del Beni expresa en su comunicado que el Banco do Brasil ha enviado una nota a todos los giradores y garantes de Letras de Cambio que no ha sido posible sus créditos a través del Banco Agrícola, por gestiones suyas podrán hacer este refinanciamiento a cinco años plazo y en las mismas condiciones dadas por el Banco Agrícola de Bolivia, dentro de un plazo de 30 días, a partir del 12 de diciembre.

Lluvias causaron destrozos en San José de Chiquitos

SAN JOSE DE CHIQUITOS, (PRESENCIA).-- Fuertes lluvias han empezado a causar destrozos en esta región. En el pueblo se han caído algunas precarias viviendas de adobe y hojas de motacú, especialmente en los suburbios. También se han registrado inundaciones.

Se dice que el nivel de lluvias,solamente el día martes fue de 143 mm., mucho más que las torrenciales lluvias que a principios de este año causaron serios perjuicios.

El algunas partes, la trilla del tren se perdió bajo el agua. Aquí, la zona de la maternidad, recientemente construida,fue la más afectada, puesto que las aguas subieron casi un metro. PRESENCIA, cuando empezó la construcción, advirtió que la región era sumamente baja con relación a la plataforma media y que se producirían inundaciones en épocas de lluvia.

En algunas calles, recientemente ripiadas, se han formado pequeños diques, por falta de canales de desagüe. Se está haciendo representación oficial ante el Alcalde R.P. Alfredo,para que se solucione el problema.

Según encuestas, 1977 fue para Potosí "año de promesas y simples esperanzas"

Por WILSON MENDIETA PACHECO

Una encuesta periodística efectuada en días pasados, por medios informativos locales, da como resultado que "1977 fue un año de promesas y de simples esperanzas".

Jaime Herrera Recacochea, abogado, ejecutivo de la Federación Departamental de Profesionales y hasta hace poco Oficial Mayor de la Alcaldía Municipal, sostiene que hemos pasado por un año negativo, ya que no hay obras palpables. Luego añade: "Por ejemplo, en el Comité de Desarrollo no hay obras palpables, lo único que hay que ponderar es la reorganización que ha tenido dicha entidad".

"Invoco a nuestras autoridades –enfatiza el profesional de la Villa Imperial– que en 1978 haya mayor dinamicidad, más trabajo y mayor empeño para buscar el progreso regional".

Juan Manuel Pereira, profesor, Coordinador de la Federación de Maestros Urbanos de Potosí, también en declaraciones a la prensa local, sostiene que "las aspiraciones de la comunidad potosina en el año que concluye no han sido satisfechas".

"Con relación a otros Departamentos –añade– Potosí ha tenido un ritmo lento de progreso, hay postergación para nuestra tierra".

Pereira se detiene en la necesidad de unión de los potosinos y aclara que falta coherencia, conjunción de anhelos y de esfuerzos.

POCAS OBRAS

Al decir de la ciudadanía, Potosí este año no tiene obras significativas que enumerar, pues las promesas han abundado y todo se ha quedado en palabras.

En cuanto a edificios públicos, por ejemplo, se sostiene que ninguna institución pública cumple y de ahí que hay numerosos edificios inconclusos, que son una vergüenza para esta ciudad.

Hay que enumerar -- comenta la población-- el terreno de la Administración de Correos que se ha convertido en un basural; el edificio sin concluir de Banco Minero de Bolivia; el edificio que ha quedado en cimientos de la Aduana Nacional; los problemas que ha confrontado ENTEL para definir su terminal para microondas... La CNSS ha terminado el Hospital Obrero en 25 años.

El edificio de Correos, si bien ha sido remodelado a un costo de un millón de pesos bolivianos, los potosinos esperaban una construcción nueva, la misma que, lógicamente, ha quedado descartada por varios años.

La Alcaldía Municipal, en la gestión de 1977, no ha podido concretar obras de significación y de proyección. Esta entidad ha carecido de dinamicidad y de iniciativas.

El Mercado Central, en su segundo cuerpo, que se levanta en las calles Oruro-Bolívar, ha necesitado un año o más para concretar el crédito de SENDU, que posibilitara su terminación.

El sector privado, ha tenido mayor agilidad en el campo de la construcción, ya que Mutual Potosí ha terminado su edificio en pleno centro de la capital y el Banco de Crédito Oruro y la casa comercial "La Victoria", como asimismo "La Estrella", han avanzado considerablemente en levantar nuevos edificios.

FUNDICION DE ZINC

La mayor aspiración del Departamento de Potosí es la planta electrolítica de zinc, pero existe un desaliento general, porque el ambicioso proyecto, al parecer, no ha avanzado bastante, esperándose el estudio de la firma Klockner de Alemania para determinar su definitiva ubicación.

Las instituciones y la ciudadanía esperan la dictación de un Decreto o de una ley expresa que ubique, de acuerdo al ofrecimiento presidencial, el complejo siderúrgico en territorio potosino.

A la fecha, hay nuevos estudios , así como renovadas preocupaciones y se espera que el gobierno nacional, se pronuncie al respecto.

TELEVISION

En cuanto a la televisión, Potosí ha avanzado auspiciosamente en el año que concluye.

En una acción conjunta de algunas autoridades, el Comité Cívico Potosinista y el Ministerio de Enlace, se ha logrado la instalación de la repetidora de Televisión Boliviana. Se trata de una realización que, aunque con problemas de tipo técnico todavía, se destaca con ponderación en 1977.

Simultáneamente, la Universidad Tomás Frías ha logrado, haciendo un esfuerzo dentro de su presupuesto, la instalación de su canal propio que viene avanzando poco a poco.

Potosí, en 1977, definitivamente, ha logrado concretar dos canales de televisión.

CAMINOS

Potosí es quizá el único distrito del país que no cuenta con caminos de primera clase. "No tenemos ni un metro de carretera pavimentada", se queja el hombre de la capital como de las provincias.

El Servicio Nacional de Caminos, lógicam[illegible] logrado progreso[illegible] conjunta con el [illegible] Desarrollo, pero [illegible] parte de las av[illegible] joras en la vías [illegible]

Después de ca[illegible] das, se ha inaugurado [illegible] Oña que enlaza [illegible] Camargo y se [illegible] construcción de los [illegible] río Cotagaita, [illegible] Kachimayo y tra[illegible] río San Juan del O[illegible] Villazón y se han [illegible] joras en la ruta [illegible]

Sin embargo, [illegible] las comunicaciones [illegible] Ruta de los Libert[illegible] limita en estudio y [illegible] presupuesto para [illegible] Kms. de la Villa [illegible] Tarapaya, anhelo [illegible] desde más de una [illegible]

En cuanto [illegible] aeropuerto, Potosí [illegible] confrontando dificult[illegible] año que fenece, el [illegible] Desarrollo, [illegible] Ministerio de Trans[illegible] firmado un conv[illegible] concretar el estudio [illegible] Maestro para [illegible] esperándose que [illegible] esta primera fase [illegible] venideros.

En cuanto a las [illegible] servicio de ENFE [illegible] desordenada. Los fer[illegible] cumplen con Potosí, [illegible] tica hay que hacer[illegible] no atiende con vuel[illegible] a este estado, pres[illegible] sin razón las [illegible] ficiencias del aeropu[illegible]

En síntesis, [illegible] ciudadana, para [illegible] que concluye no ha [illegible] ni de grandes real[illegible]

Más han [illegible] promesas –sostiene [illegible] el Comité Cívico– [illegible] exigiendo que en [illegible] poder central como [illegible] sin importancia.

...inisterio de Planeamiento

Hoy se conocerá Plan Operativo para 1978

...Plan Operativo para la ...ión de 1978 será dado a ...ocer por el Ministerio de ...eamiento y Coordinación el ...mo tres de enero, según ...rmó el Subsecretario de ...rdinación, Ing. Alberto ...ez.

...s técnicos de esa Secretaría ...Estado concluyeron esta ...ana la elaboración de los ...gramas de ejecución de ...

...mité campesino repudia amnistía

...desconoce al dirigente Céspedes

...Repudio a la amnistía ...uesta por el Gobierno y ...conocimiento al dirigente de ...Confederación Nacional de ...pesinos, Oscar Céspedes, ...gna un pronunciamiento ...do por el Comité Nacional ...Derechos Humanos Cam...sinos, surgido, según explica ...cumento, de una asamblea ...ral de campesinos.

...Ese Comité fue organizado, ...el documento, para ...mar la justicia, libertad e ...idad de los trabajadores ...pesinos" y en el mismo hace ...r sus votos de solidaridad y ...dad con motivo de Navidad ...año Nuevo. El pronun...iento, suscrito por Justino ...pe, Donato Ayma y José ...gas, Presidente, Secretario ...orero, respectivamente,del ...té, señala:

...1) Repudio al decreto de ...stía parcial y pedido para ...a amnistía sea general e ...tricta, particularmente ...os campesinos detenidos y ...ados.

...2) Denuncia que no puede ...r elecciones libres y ...cráticas mientras no se ...ita el retorno de todos los ...dos, no se den garantías a ...trabajadores para que se ...en y organicen, mientras ...de ejercer sus funciones ...gentes elegidos y mientras ...as militares no desocupen ...mpo y las minas.

...scinos de Munaypata

...eclaman por exceso

...e tarifas en micros

...Vecinos de la zona de ...aypata reclamaron a las ...idades de Tránsito por la ...ción de tarifas en el ...de micros letra "X" ...aviniendo las establecidas ...Ministerio de Trasportes ...municaciones.

...En carta dirigida al director ...rtamental de Tránsito, los ...os de esa zona protestan ...ra los conductores de ...obuses, que según dice, ele...n hasta un peso boli...o las tarifas.

...Reclaman también por la ...encia con que tratan a los ...os los mencionados ...actores y solicitan se desta...n patrullero para que veri...los hechos denunciados.

...Los vecinos de Munaypata, ...carta pública, se refieren ...én al exceso de pasajeros ...los vehículos de limita...idad, además señalan que ...ductores de la línea "X" ...nden con agresividad ...o se les reclama por la ele...n arbitraria de tarifas u ...irregularidades en el ...cio.

Inscripciones para postulantes en Escuela Industrial Murillo

...la Escuela Industrial ...ro Domingo Murillo" ha ...gado a la prensa el ...miento mediante el que ...ca a los estudiantes que ...n postular a las Carreras ...ica, Técnicos ...ores. Las inscripciones ...arán del 3 al 10 de enero,en ...gundo piso del pabellón ...l de ese establecimiento. ...n el nivel de Técnicos, los ...sados podrán postular a ...siguientes especialidades: ...ánica, Automecánica, ...trónica, (radio y tele...), Electricidad, Química y ...sos.

...En el nivel de Técnicos ...ores, los interesados po...postular a las siguientes ...ialidades: Mecánica, ...ónica y herramientas), ...trónica, Electricidad, ...ica y Procesos.

...UISITOS

...os estudiantes, para poder ...rar su postulación, en ni...de Técnicos, deben ...ntar la siguiente ...mentación: Certificado ...de vencimiento del ter...rmedio expedido por la ...ción Distrital de ...ación, (documento pro...al: libretas de cali...ones); Carnet de Identidad ...ificado de nacimiento; un ...color amarillo, tamaño ...y además cancelar la ...de $b. 130.- por derecho a ...en de ingreso abonable en ...enta N° 12/95 de la Escuela ...trial Superior "Pedro ...ngo Murillo", en el Banco ...al de Bolivia.

...Los postulantes a nivel de ...cos Superiores, deberán ...ntar los siguientes ...uisitos: fotocopia de...ente legalizada del ...ma de Bachiller, otorgado ...Universidad Boliviana, o ...s Certificados Unicos de ...o (fotocopias legalizadas); ...de identidad; un folder ...amaño oficio; cancelar la ...de $b. 130.- por derecho a ...en de admisión, en la cuenta N° 12/95 de la Escuela Industrial Superior "Pedro Domingo Murillo" en el Banco Central de Bolivia.,

Los postulantes a nivel de Técnicos rendirán sus exámenes el 11 de enero, a las 8 y 30 a.m., en las aulas 1B y 7B, segundo piso del pabellón central.

Los postulantes a nivel de Técnicos Superiores rendirán sus exámenes el 12 de enero a hrs. 8.30 a.m., en las aulas 1B y 7B.

Los interesados podrán recabar mayores informaciones en el pabellón central del establecimiento.

Centro Cultural Moxos apoya la creación de Universidad en Pando

El Centro Cultural Moxos, de residentes benianos en La Paz, a través de una carta dirigida al Presiente de la República, Gral. Hugo Banzer Suárez, apoya la solicitud del Comité Cívico de Pando, en sentido de que se cree en la ciudad de Cobija un Instituto Politécnico dependiente de la Universidad Boliviana.

La carta está firmada por el Dr. Germán Vargas Martínez, Presidente, y Enrique Banzer, Vicepresidente del Centro Cultural Moxos de residentes benianos en La Paz,y afirma: "Pando es el único Departamento que no cuenta con Universidad en el país y para sus bachilleres es más fácil profesionalizarse en el exterior antes que en Bolivia, siendo pocos los que, culminando sus estudios, vuelven al país a prestar servicios invalorables al adelanto patrio, restándose un contingente valioso en muchos aspectos, con el consiguiente desarraigo de esos elementos".

Agregan: "Además , corresponde al Supremo Gobierno, con visión del futuro y para preservar la soberanía nacional como proyecta hacerlo, crear asentamientos con los que se procure balancear el absoluto despoblamiento de esas regiones del Noroeste, siendo tarea incompleta si no se cuenta con los medios necesarios para facilitar la profesionalización de sus hijos que encaucen las actividades agropecuarias e industriales, justo en extensas zonas con grandes recursos naturales que no son explotados en provecho propio, casos de la goma y castaña principalmente".

"Los esfuerzos plausibles de la Corporación Regional de Desarrollo del Noroeste, CORDENO, el orden vial y otros que ofrece con buena voluntad edificio, terreno, etc., para la creación del Instituto Politécnico, se verían frustrados en su plan integral si no se aprovecha el capital humano de la región para trabajar con cariño por el progreso del terruño".

Por último, expresan: "Seguros de que S.E., accediendo a ese justo pedido y a las sugerencias de PRESENCIA, dará las instrucciones precisas a los organismos competentes para acceder al anhelo Pando, nos es grato suscribirnos de Ud. con nuestros sentimientos de consideración y respeto".

para la presente gestión guarda una estrecha relación con el presupuesto de la Nación que se encuentra en vías de aprobación.

Al parecer, el Ministerio de Planeamiento y Coordinación ha realizado la programación de proyectos a ejecutarse en 1978 "en base a prioridades nacionales".

El Subsecretario de Coordinación se excusó de proporcionar más detalles sobre el contenido del Plan Operativo 1978 y dijo que será el propio Ministro de Planeamiento, Gral. Juan Lechín Suárez, quien hará conocer a la prensa lo mismo.

Indicó que la fecha probable para la entrega de ese documento sería hoy martes 3 de enero.

EVALUACION DEL PLAN OPERATIVO 1977

Asimismo, otras autoridades del Ministerio de Planeamiento manifestaron que también se hará conocer una evaluación del Plan Operativo 1977.

Ante los requerimientos de la prensa, en el Ministerio de Planeamiento se informó que esa evaluación también se hará pública, lo mismo que su contenido mismo que, al ponerlo en ejecución este año, el documento en cuestión no fue difundido.

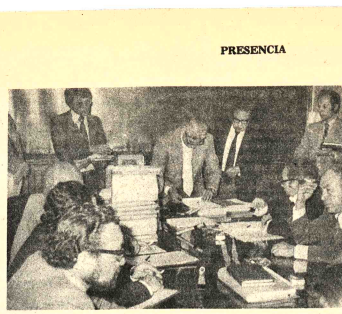

OFERTAS.- En la fotografía se observa la apertura de propuestas para la provisión de equipos menores y auxiliares destinados a la planta de fundición de plomo y plata que se proyecta instalar en Potosí.

El 71 % de la población de La Paz cuenta con servicio de agua potable

El 71 por ciento de la población de la ciudad de La Paz (28.000 conexiones) cuenta con servicio de agua potable. En 1978, el servicio alcanzará el 95 por ciento de los habitantes paceños, según el informe anual entregado ayer a la prensa por el Servicio Autónomo Municipal de Agua Potable y Alcantarillado (SAMAPA).

Según el informe SAMAPA invirtió 238 millones de pesos bolivianos en obras de ampliación y mejora para la distribución del agua potable en la ciudad de La Paz.

Recordó que, el pasado 16 de noviembre, inauguró el embalse de Tuni-Condoriri. Con 24.7 millones de metros cúbicos de capacidad; es la mayor represa del país en su género. Asimismo, se tendieron 19.500 metros de tubería de acero de 800 mm. de diámetro desde el embalse Tuni-Condoriri hasta la futura planta de tratamiento de El Alto, lo que significa, según se dijo, el 60 por ciento de los kilómetros totales de dicha tubería.

SAMAPA tendió 2.660 metros de tubería de acero de 800 mm., de diámetro, desde el embalse Pampahasi hasta su planta de tratamiento de Pampahasi, sustituyendo otros tantos metros de canal. La tubería permitirá mayor seguridad para la aducción de agua cruda desde el embalse hasta la planta de tratamiento.

Señala, por otra parte, que SAMAPA construyó el 75 por ciento de un túnel de 186 metros de longitud en el sistema de Hampaturi, cuya conclusión está prevista para enero próximo. Asimismo, se realizan trabajos en la planta de tratamiento de Pampahasi, que permitirán, en 1978, aumentar su capacidad de potabilización en un 85 por ciento hasta conseguir 250 litros de agua potable por segundo.

Indicó SAMAPA que, a la fecha, se ha realizado el 53 por ciento de los trabajos de construcción de la nueva planta de tratamiento de El Alto de La Paz, dentro del complejo de Tuni-Condoriri que será concluído en la gestión de 1978, con una capacidad de tratamiento de seiscientos litros por segundo.

El informe menciona el tendido de 70 kilómetros de tuberías de distribución de distinto diámetro en diferentes barrios de la ciudad dentro del sistema Tuni-Condoriri, lo que significa un 41 por ciento del proyecto total.

SAMAPA, con la colaboración de los usuarios, tendió, además, 38 kilómetros de nuevas tuberías en la red de distribución de distinto diámetro, para atender el incremento de demanda de agua potable en La Paz.

La inauguración de los servicios de agua potable en la urbanización Bosque de Bolognia es destacada también en el informe de SAMAPA, así como la instalación de agua en el complejo fabril de El Alto y a los campos construídos para los VIII Juegos Deportivos Bolivarianos.

Fundición de plomo y plata costará $US. 130 millones

La planta de fundición de plomo y plata que se proyecta instalar en Potosí, en la región de Karachipampa, tendrá un costo de $US 130 millones, informó la Empresa Nacional de Fundiciones al dar cuenta sobre la licitación de equipos menores destinados a esa nueva planta metalúrgica.

En agosto de 1977, las mismas autoridades de ENAF habían informado a la prensa que las inversiones globales para esa fundición llegarían a lo sumo a $US 115 millones. En cambio, ahora se da a conocer otra cifra que tiene un incremento de $US 15 millones más.

De acuerdo a las previsiones de ENAF, la planta debe entrar en funcionamiento hasta agosto de 1980.

La provisión de los principales equipos y maquinarias destinadas a la planta, ha sido adjudicada anteriormente a las empresas Klockner y Sidech.

El proceso ,metalúrgico que utilizará la planta proviene de una licencia soviética (método Kivcet), en cuyo país se han realizado las correspondientes pruebas metalúrgicas.

El proyecto está a cargo de la Empresa de Fundiciones y de la Corporación Minera de Bolivia, entidades que han formado una empresa mixta. De acuerdo a la información de ENAF, en la licitación de provisión de equipos menores, cuya apertura de propuestas se realizó anteayer, participaron 14 empresas:

La nómina de las empresas participantes son: H.G.K. Proyectos Industriales-Ma-cNamara Industries, Lind A.G., Epayo, Lucas, B.Boveri, Hansa, Ciboli-Itoh Co., Klockner, Cobana, Alke, P.Bergsoe, Asea, Postel y Volcan.

En aeropuerto cruceño

Decomizaron contrabando de relojes por $b. 1.750.000

Entre el 27 de noviembre y el 23 de diciembre ultimos, funcionarios aduaneros decomisaron en el Aeropuerto "El Trompillo", de Santa Cruz, 3.497 unidades de relojes pulsera de varias marcas, electrónicos, automáticos y corrientes, con un valor total estimado en 1.750.000 pesos.

De acuerdo a datos difundidos por la Dirección General de Aduanas, los decomisos fueron realizados por la Comisión de Inspección (de esa Dirección') y por personal de la Administración Distrital de Aduanas de Santa Cruz, en labor conjunta de represión al contrabando.

El valor promedio de cada reloj es estimado en quinientos pesos bolivianos.

La Dirección General de Aduanas agradece su reconocimiento y felicitación a los funcionarios que cumplieron con los decomisos "cuya magnitud y valor muestran la importancia de esa tarea".

$b. 603.031 POR REMATES EN LA PAZ

En la misma fuente, se informó que en el remate de mercaderías decomisadas realizado en la ciudad de La Paz los días 27 y 28 de noviembre, se lograron 603.031,35 pesos bolivianos

Empresas de taxis aéreos que no posean permiso, serán sancionadas

Las empresas de taxis aéreos que no hubieran actualizadopermisos para realizar sus operaciones, serán penadas de acuerdo a las previsiones reglamentarias en materia aeronáutica, advirtió el Ministro de Transportes Comunicaciones y Aeronáutica Civil.

Esas empresas, según el Ministerio, son cincuenta y tres. Sus representantes deberán legalizar las operaciones de sus empresas ante el Departamento de Transporte Aéreo del mencionado Ministerio hasta el 20 de enero, plazo tope que ha sido concedido.

Ese Ministerio ha hecho conocer la relación de las empresas de taxis aéreos que operan en el país.

En La Paz operan las empresas Ingatoro Taxair y Ernesto Mendoza.

En Santa Cruz, Antonio Roca, Julio Rivero, Alfredo Pinto, Ernesto Añez, Hugo Vargas, Oscar Rivera, José Callaú, Mario Añez, Roberto Palenque, Mario Arteaga, Nilo Osuna Añez, Alas Agricolas, Arturo Medeiros, Alfredo Gonzales y Antonio Melgar.

En Beni, Alberto Delleip, Juan Carlos Alvarez, Lorgio Durán, Iván Urgel, Roger Rodríguez, Fernando Simons, Arnoldo Suárez, Yamil Hiza, José Luis Salvatierra, Francisco Arias y Carlos Gamarra.

Santa Cruz: José Antonio Elio, Tomás Cochrane, Alfonso Torrecelllas, Rolando Torrico, Ariel Coca, Eugenio Arvinson, Eugenio Brede. R., Daniel Roca, Pedro Roca, Gerardo, Juan C. Chávez y David Durán.

Beni: Bray Cuéllar, Julio Narty, Hugo Guiteras, Alberto Bardosa, José Cabrera, Adalberto Durán Carlos Torrico, Francisco Román, Pedro Balcázar, Anselmo Melgar y Rafael Roca.

Campesinos piden se reinicie camino La Asunta - San José

- Los campesinos de la provincia Sud Yungas solicitan al Ministerio de Transportes y Comunicaciones la reiniciación de las obras del camino La Asunta - San José.

Esa obra había sido adjudicada a la empresa Ametricevic hace más de dos años y, luego de una parte del trabajo, fue paralizada por falta de fondos.

El Servicio Nacional de Caminos, según los campesinos, ha paralizado los pagos a la empresa Petricevic por falta de fondos y ha "prometido la prosecución de las obras en la gestión que se inicia".

20.000 COLONIZADORES

El miembro del Comité Pro-Camino La Asunta-San Miguel de Huachi, Lucio Arteaga, informó que entre las zonas comprendidas entre La Asunta y San Miguel de Huachi existen alrededor de 20.000 colonizadores establecidos.

El Gobierno, desde hace cinco años, ha prometido a los campesinos la construcción de ese camino, "pero lamentablemente no se ha cumplido . En 1977, en un acto que debe ser calificado de burla, se han iniciado las obras pero al cabo de unos cinco meses de trabajo se ha suspendido la obra por falta de pago a la empresa constructora."

Ante la paralización de las obras, los campesinos sostuvieron entrevistas con los Ministros de Transportes, Finanzas y Planeamiento para que en el Presupuesto de 1978 "sea incluída la partida de fondos necesarios para la prosecusión de las obras".

Servicio de Caminos recibió el puente "Suipacha" a satisfacción

El Servicio Nacional de Caminos recibió a entera satisfacción el puente "Suipacha", construído por la empresa "Ebia Ltda." sobre el río San Juan de Oro, en el camino Tupiza-Villazón, según informó el Ministerio de Transportes.

La obra, según el informe, fue construída de acuerdo a planos y especificaciones y bajo la permanente supervisión del Servicio Nacional de Caminos. El puente fue librado al servicio público.

Tiene una estructura de hormigón pretensado de 150 metros de longitud y ancho de 7 metros, con bordillos de 60 centímetros, habiendo sido calculado para el paso de camiones de 20 toneladas con acoplado de 16 toneladas. Tiene doble faja de tránsito y los apoyos son de hormigón ciclópeo, sobre pilotes de hormigón armado.

La obra fue financiada por el Servicio Nacional de Caminos, el Comité de Desarrollo y Obras Públicas de Potosí y el Comité Cívico de Desarrollo Provincial de Tupiza.

El Ministerio de Transportes dio cuenta, además, de que personal técnico del Servicio de Caminos inspeccionó las siguientes obras en construcción:

Puente Tacahua, en el Km. 114 del camino Oruro-Potosí, que es construído por administración directa; tiene 50 metros de longitud y 7 metros de ancho. La obra será concluída una vez que se coloquen las vigas prefabricadas en su posición final y se efectúe el hormigonado de la losa de calzada.

Puente Azero, ubicado en el Km. 266 del camino Sucre-Camiri, también se construye por administración directa. Es un puente de 76 metros de longitud y 7 metros de ancho. La técnica de construcción de puentes pretensados, denominada "avance por voladizos sucesivos", se emplea en esta obra en la que solo falta la construcción de los tramos suspendidos, que representa un 20 por ciento de la obra total.

Puente Huacareta, sobre el río Parapetí y próximo a la población de Huacareta, es construído con una longitud de 65 metros y un ancho de 4 metros. El 85 por ciento de la obra, que es de hormigón armado, se halla concluído. El restante 15 por ciento será de hormigón pretensado y forma parte de un camino vecinal.

Puente Mizque, sobre el río del mismo nombre, que permitirá la unión de las poblaciones de Aiquile y Mizque. La obra está casi concluída y sólo falta la construcción del barandado. Tiene una longitud de 60 metros y está formado por vigas metálicas y calzada de hormigón armado y forma también parte de un camino vecinal.

En el camino Quillacollo-Confital, se construirán seis puentes pretensados con una longitud total de 673 metros. De ellos, los puentes Vinto I y Vinto II tendrán 20 metros de luz cada uno y se hallan próximos a ser concluídos. El puente Jarka, de 90 metros de luz, tiene gran parte de su infraestructura terminada. El puente Tapacari, de 200 metros de luz, muestra un gran avance, pues la infraestructura está concluída y gran parte de las vigas pretensadas se hallan en construcción.

Cuatro fondos de seguro social harán inversiones inmobiliarias

Cuatro fondos complementarios de Seguro Social fueron autorizados para hacer inversiones en la adquisición de inmuebles para uso propio y para la obtención de rentas, se informó oficialmente.

Esas entidades pertenecen a fabriles, choferes, policías y empleados de comunicaciones, a quienes el Instituto Boliviano de Seguridad Social les extendió las respectivas autorizaciones.

En el caso del Fondo Complementario Fabril, se ha dicho que el inmueble a comprar será para la instalación de sus oficinas administrativas en La Paz, fin para el que se le señaló el cumplimiento de una previa licitación pública, de conformidad a las disposiciones legales.

Similar finalidad tiene el Fondo Complementario de Ferroviarios y Anexos. Mientras que el Fondo Complementario de Comunicaciones y el de Policías tienen interés en adquirir inmuebles para uso propio y obtener rentas de alquiler.

Las autoridades del Instituto Boliviano no dieron a conocer las cifras que las referidas entidades se proponen invertir en esos programas, pero ha reiterado que toda inversión programada por las entidades que integran el sistema de seguridad social deberá ser previamente revisada por su Consejo Técnico.

En este análisis -dice la información- se tiene en cuenta la suficiente disponibilidad de los recursos financieros y plasmar los planes, sin alterar las obligaciones de pagos de renta y la cobertura de las prestaciones de carácter social a sus afiliados.

REUNION INTERNACIONAL

El Instituto Boliviano de Seguridad Social será, en junio de este año, al anfitrión de la Séptima Reunión de la Comisión Regional Americana de Actuarios y Estadísticos de la Seguridad Social.

Es en ese sentido que los responsables del IBSS han iniciado los preparativos que exigirá el caso, entre los que se cuenta la conformación de comisiones técnicas que tendrán a su cargo la elaboración de documentos relativos al temario que se analizará en la reunión.

El próximo lunes se inicia reclutamiento

- El próximo lunes 9 comenzará el reclutamiento de jóvenes en edad militar que pertenezcan a la conscripción de 1978, según informó el Ministerio de Defensa Nacional. El reclutamiento abarcará los días 9, 10, 11, 12, 13, y 14, inclusive, en todo el territorio nacional en forma simultánea. El día 7, con carácter previo al reclutamiento, las Fuerzas Armadas licenciarán al Primer Escalón de la Categoría 1977, cuyos efectivos recibirán la Libreta de Servicio Militar y los diplomas y certificados a que se hubieran hecho acreedores aquellos que hubieran obtenido alguna especialidad en diversas disciplinas técnicas.

En cada distrito han sido señalados los centros de reclutamiento y el Departamento de La Paz han sido ubicados en el Batallón Blindado "Tarapacá". El Alto; en los cuarteles de los Regimientos "Max Toledo", de Viacha; "Lanza", de Achacachi y de Guaqui, de Puerto Naval de Tiquina y en el Regimiento de Ingenieros de Caranavi. Esa distribución territorial, al igual que en los demás distritos del país, obedece al propósito de facilitar el reclutamiento de jóvenes en edad militar que habitan en esas jurisdicciones.

Las autoridades militares confían en que este año, la presentación de los jóvenes en edad militar será superior a la del pasado año. Sin embargo sólo serán admitidos los efectivos necesarios para llenar las plazas de tropa, debiendo el número excedente quedar postergado para un segundo reclutamiento a mediados de año. De acuerdo a la Ley del Servicio Militar, los conscriptos cumplirán el servicio durante un año, sin excepción. Según la explicación proporcionada, los reclutas cumplirán una primera fase intensiva de instrucción militar, para luego alternar ese tipo de instrucción con cursos que se ofrecen en cada unidad militar, sobre mecánica, motores, conducción de vehículos, electricidad, carpintería, albañilería y otras disciplinas.

Estos cursos previstos dentro de los nuevos programas del Servicio Militar, tienden a preparar a los jóvenes para que al obtener su licenciamiento de la conscripción, estén capacitados para trabajar en la especialidad adquirida.

Se inició seminario para funcionarios de sanidad

Fue iniciado ayer en La Paz el primer seminario sobre actualización administrativa en salud, con la participación de 47 funcionarios pertenecientes a diversas unidades sanitarias.

Dichos participantes desempeñan funciones de administradores y contadores de dichas unidades sanitarias y de otras reparticiones del Ministerio de Salud, entidad que patrocina la realización del seminario.

Se informó que la finalidad que se persigue es la de proporcionar conocimientos actualizados sobre sistemas, técnicas y aspectos normativos en el campo administrativo de los programas de salud.

Se espera que los participantes tengan mejores opciones para su desempeño funcionario y, consiguientemente, repunten los resultados de los trabajos que se les asigna.

Entre los temas que serán tratados se tienen: administración general, sistema administrativo, formulación presupuestaria, contabilidad fiscal, costos hospitalarios, sistemas de servicios de salud, organización administrativa de hospitales y servicios generales, entre otros.

Fue el Subsecretario de Previsión Social, Jorge Barrero, el encargado de inaugurar este seminario, en el que coopera la Organización Mundial de la Salud.

Destacó la importancia del mismo y expresó la convicción de que constituye un aliciente profesional y un motivo de mejora para el futuro desenvolvimiento de las actividades sanitarias del Estado.

PARQUIMETROS.- La empresa de parquimetros "Rhodes", de propiedad del Ing. Roberto Barbery, inició la instalación de 19 aparatos en la Plaza Sucre, zona de San Pedro. Ese trabajo se cumple en cumplimiento a un convenio suscrito con la Municipalidad de La Paz. La instalación está a cargo de la empresa Rhodes, que efectuó los estudios de replanteo y la importación de los aparatos. La instalación fue inspeccionada por el Alcalde y el Oficial Mayor Técnico de la Municipalidad. Se informó que en una primera etapa se instalarán 600 parquimetros en diferentes zonas de la ciudad.

Dirigente campesino apoya a familias en huelga de hambre

El Secretario Ejecutivo de la Confederación Nacional de Trabajadores Campesinos de Bolivia, que fue elegido en el Congreso de Potosí, en agosto de 1971, hizo conocer su solidaridad con las familias que ingresaron en huelga de hambre solicitando una amnistía general e irrestricta.

Genaro Flores, en comunicado entregado a la prensa, hace conocer su protesta por la amnistía parcial dictada por el Gobierno. Afirma que si el Gobierno no atiende la justa petición de las familias en huelga de hambre, un grupo de campesinos se sumarán al movimiento huelguístico.

Hace un llamado a los partidos políticos para que demuestren su solidaridad con los marginados y agrega: "Consideramos que si el Gobierno se ha propuesto devolver los derechos democráticos al país, debe hacerlo sin privar a la oposición de la participación política de los exiliados, privados arbitrariamente de reingresar al país".

Piden que el Gobierno permita el retorno de 118 dirigentes campesinos y de base que fueron deportados en los últimos seis años.

DENUNCIAN APRESAMIENTO

En otro comunicado, el mismo dirigente denuncia la detención del dirigente campesino Casiano Amurri Rocha. Dice que agentes del Ministerio del Interior apresaron al mencionado campesino el viernes, a las cuatro de la mañana en la localidad de Tarata.

Agrega que Amurrio Rocha, que fue dirigente de la COB, retornó al país al amparo de la amnistía dictada por el gobierno y porque su nombre no estaba incluído en la lista de personas que no podían ingresar al país.

Centro Forestal decomisó maderas y partidas de cueros silvestres

Personal del Centro de Desarrollo Forestal, en los meses de septiembre, octubre, noviembre y diciembre, ha realizado varios decomisos de partidas de troncas de madera Mara, cueros de lagarto, de taitetú, caimán, iguana, melero, boyé y otras especies silvestres.

El Director del Centro de Desarrollo Forestal ha anunciado que en la próxima gestión se intensificarán las batidas para contrarrestar el trabajo clandestino de personas inescrupulosas que se dedican a la tala indiscriminada en zonas prohibidas y a la caza y pesca de animales silvestres, cuya extinción crea peligro de desequilibrio ecológico, muy en especial en las zonas oriental y subtropical del país.

MADERA DECOMISADA

El Centro de Desarrollo Forestal informó que se decomisaron las siguientes partidas de madera: 648 troncas de madera Mara, 112 troncas de madera Mara de tercera clase, 178 troncas de madera de construcción, 5 troncas de madera Mara, 1.600 pies de madera Mara aserrada, 1.500 pies de madera Mara de 22 pulgadas y 58 troncas de madera Mara.

CUEROS

En relación al decomiso de cueros, presentaron el siguiente detalle: 2.465 cueros de lagarto, 300 cueros de taitetú, 278 cueros de caimán; 3.652 cueros de lagarto, 252 cueros de lagarto, un cuero de caimán, un cuero de taitetú, 26 cueros de caimán, 14 cueros de lagarto, 7 cueros de caimán, 1.596 cueros entre cueros de leño, 1.119 cueros de taitetú, 282 cueros de lagarto, 9 cueros de caimán, 5 cueros de iguana, 31 cueros de boyé, 235 cueros de melero, 131 cueros de gato gris, 450 cueros de tejón, 25 cueros de zorro mascheli, 8 cueros de urina, un cuero de capibara, 2 cueros de perritohirón, 5 cueros de cabra, 10 cueros de taitetú, 2 cueros de iguana, 8 cueros de taitetú, 8 cueros de lagarto, 5 cueros de boyé y 296 cueros de taitetú.

Tanto las partidas de madera como de cueros serán rematadas y los fondos serán reinvertidos en proyectos del Centro de Desarrollo Forestal.

Designaron al nuevo Prefecto de Cochabamba

COCHABAMBA, 2 (PRESENCIA) - El general Guido Humérez ha sido designado como nuevo Prefecto de Cochabamba en reemplazo del general Ramón Azero Sanzetenea que aceptó esa situación solamente en forma interina.

El general Azero es actual comandante de la Séptima División, dijo en rueda de prensa que permanecerá estable aguardando la notificación oficial del Ministerio del Interior para la fecha de posesión de la nueva autoridad política. Explicó que a tiempo de hacerse cargo de esas funciones había anunciado que sería muy breve su interinato por cuanto debía continuar al frente del Comando de la Séptima División de Ejército, cargo en el cual ha sido ratificado.

PEREDA ASBUN

Al responder a una pregunta sobre si en la Séptima División existía criterio favorable a la candidatura presidencial del general Juan Pereda Asbún, explicó que no se había hecho por el momento la correspondiente consulta. La pregunta le fue formulada a raíz de las declaraciones hechas en la ciudad de La Paz por el Gral. Villalpando en torno a la opinión favorable del Ejército a dicha postulación.

DETENIDOS

Dijo no había ningún detenido político en las celdas policiarias. Agregó que se habían practicado tres detenciones de elementos que estaban realizando labor de agitación entre el campesinado, pero que todos ellos recobraron su libertad luego de tomarse las declaraciones del caso.

El Gral. Azero se despidió de los periodistas agradeciéndoles por la colaboración prestada a su despacho durante su breve permanencia en la Prefectura. Agregó que las puertas del Comando de la Séptima División estarán siempre abiertas para los hombres de prensa.

Profesores darán exámenes para ascender de categoría, en enero

La Dirección de Evaluación del Ministerio de Educación y Cultura ha determinado que la recepción de exámenes de ascenso de categoría se iniciará a partir del 9 de enero.

Se informó que desde el 21 de noviembre se ha remitido a todas las jefaturas distritales el Manual para los exámenes de ascenso, cumpliendo con el requisito exigido por ley que los manuales deben ser entregados a los profesores con un mes de anticipación.

AUTORIZACION

El Subsecretario de Educación Rural, Prof. Vitaliano Salas, a través de la Resolución Ministerial Nro. 653/77, legalizó el funcionamiento del Primer Grado del Nivel Medio de la Escuela Central del Núcleo Escolar Campesino Jihuacuta, de la Provincia Pacajes, Departamento de La Paz, autorizando la progresiva creación de grados inmediatos, en la modalidad Técnica Agropecuaria, a partir de la gestión de 1978, bajo la denominación de "Bartolina Sisa".

Los padres de familia y profesores rurales, mediante nota enviada al Subsecretario, hicieron conocer sus agradecimientos por esta disposición y afirmaron que, de esta manera, sus hijos podrán cursar estudios y capacitarse en técnicas agropecuarias, aspecto que redundará en beneficio de las familias campesinas de esa comunidad.

Banco Central construirá en Sucre nueva agencia

El Banco Central de Bolivia construirá en la ciudad de Sucre un edificio donde funcionará su Agencia y las oficinas y dependencias del Fondo Financiero para el Desarrollo de la Cuenca del Plata.

Se explicó en el Banco que la construcción ha sido planificada de acuerdo a los requerimientos del Plan Regulador de la ciudad de Sucre y que la edificación contribuirá al desarrollo urbano de la capital de la República.

El Banco Central ha publicado ya las licitaciones del caso y se explicó que "en un plazo de 90 días, a partir del 3 de enero próximo, los concursantes deberán presentar el anteproyecto, que debe resolver en un conjunto orgánico las demandas esenciales funcionales de un establecimiento bancario, un ente financiero y un hospedaje de alta categoría, tanto en lo que se refiere a los ámbitos específicos para tales actividades como a sus instalaciones accesorias y elementos complementarios".

El edificio estará destinado a cumplir las siguientes funciones : a) las propias del Banco, como corresponsalía para atender las operaciones de cuentas corrientes, giros, pagos ITM y otros de carácter fiscal, así como las de una oficina técnica. Comprende también un pequeño museo destinado a la custodia y exhibición de piezas de valor artístico o histórico b) Sede del Fondo Financiero para el funcionamiento permanente de su Secretaría Ejecutiva y las reuniones periódicas del Directorio- Ejecutivo. c) Suite presidencial destinado a hospedar al señor Presidente de la República ú otras personalidades importantes que visiten la capital de la República.

Balance noticioso

Atentados, secuestros, asesinatos y guerrilla urbana en países europeos

PARIS, (AFP).- Atentados, secuestros, asesinatos, desvíos de aviones, manifestaciones que degeneran en guerrilla urbana: Europa vivió en 1977 bajo el signo de la violencia política, y nada indica que el año próximo será mejor.

De todos los países europeos, es Italia la que ostenta el triste récord de la violencia. Agresiones de y a militantes políticos e incendios de locales de los partidos se han convertido en cosa tan normal que casi no son noticia en la prensa.

En cuanto a los secuestros, son ya parte integrante de la vida cotidiana de la península, asistiéndose a una verdadera "banalización" del fenómeno. Oficiosamente, se han registrado unos 70 secuestros de personalidades importantes este año, frente a "solamente" 50 en 1976.

La cifra de negocios de esta "industria" (a veces se le llama así incluso sin comillas) ha rebasado el record alcanzado en 1976 de 50.000 millones de liras de rescates pagados (unos 60 millones de dólares).

1977 habrá aportado la prueba, por otra parte, de las estrechas relaciones que existen entre el hampa italiana y los extremistas de todo color ideológico: una parte del rescate pagado por la liberación del hijo del líder socialista Francisco de Martino - por citar un caso - fue hallada en poder de encubridores milaneses.

La violencia estudiantil, los enfrentamientos entre militantes de extrema izquierda y de extrema derecha en Roma, Bolonia, Milán Florencia, alcanzaron su paroxismo en la Primavera y el Otoño italianos: tres muertos entre los estudiantes y otros tres entre la fuerza pública.

Las "Brigadas Rojas" se distinguieron particularmente, reivindicando por lo menos unos veinte atentados contra "representantes del sistema", según la fórmula consagrada, o sea industriales, ejecutivos, sindicalistas y periodistas. Una de sus últimas víctimas ha sido Carlo Casalegno, Vicedirector de "La Stampa", fallecido el 29 de noviembre de resultas de las heridas recibidas.

Este asesinato marcó un neto endurecimiento de la acción de las "Brigadas Rojas", que hasta entonces se habían contentado con disparar a las piernas de sus víctimas a título de advertencia.

Banal en Italia, la violencia política ha sacudido en cambio en sus mismas entrañas a la República Federal Alemana (RFA). El secuestro y ejecución por la "Fracción Ejército Rojo" de Hans-Martin Schleyer, presidente de los empresarios occidentales, la angustia de los rehenes del avión de la Lufthansa y su audaz liberación por un comando especial, todo ello coronado por los aún no bien explicados suicidios en cadena de los líderes terroristas, fueron hechos que marcaron profundamente una sociedad que creía estar de vuelta de todos los horrores.

Es cierto que el secuestro de Schleyer y el desvío del avión de la Lufthansa se saldaron por sendos fracasos para Andreas Baader y sus amigos. No sólo los pasajeros del aparato fueron liberados, sino que ya antes todos los grupos parlamentarios habían apoyado al Jefe del Gobierno, Helmut Schmidt, en su resolución de no ceder al chantaje y de no poner en libertad al "estado mayor" de la Fracción Ejército Rojo.

Por si esto fuera poco, el asesinato de Schleyer tuvo la virtud de soldar la "unión sagrada" entre patronos y obreros alemanes, que hicieron un paro simbólico de tres minutos en todo el país.

Con todo, nueve personas, además de Schleyer, murieron víctimas de atentados terroristas en Alemania Federal en 1977, entre ellos el Procurador Federal Siegfried Buback y el banquero Juergen Ponto.

Pero, además, el fracaso de la gigantesca caza de terroristas desencadenada tras el asunto Schleyer, y el "tesoro de guerra" reunido por la Fracción Ejército Rojo - evaluado por la Policía en siete millones de marcos (unos tres millones de dólares) - hace pensar a las autoridades oestealemanas que el "peligro terrorista" no ha sido conjurado ni mucho menos.

La sombra de los "suicidados de Stuttgart" se proyecta por lo demás más allá de las fronteras de la RFA: en Francia, diez años después de la gran revuelta de mayo 1968, surgen nuevos abanderados de la violencia. Se les llama con cierta comodidad "Autónomos" y han encontrado en Andreas Baader, Gudrun Ensslin y Jean-Carl Raspe sus héroes familiares.

Este etiqueta de "Autónomos" se les colgó tras los violentos choques ocurridos a raíz de la manifestación contra la central nuclear de Creys-Malville. Ese día, un manifestante resultó muerto y hubo buen número de heridos, algunos de gravedad, entre los "anti-nucleares" y las fuerzas del orden.

Adeptos de la violencia como "único recurso", los "Autónomos" rechazan a la vez la sociedad capitalista y los partidos políticos tradicionales, incluidos los más revolucionarios. Periódicos de extrema izquierda como "Liberation" y "Rouge" han condenado a estos grupos que consideran negativos y como "un excremento natural del sistema", según escribió un diario izquierdista. Inorganizados, los "Autónomos" constituyen una especie de "frente de todos los rechazos" que va quitándoles poco a poco clientela a los partidos establecidos de extrema izquierda.

Además de la aparición de estos "Autónomos", 1977 habrá marcado en Francia un notable aumento de atentados con bombas y explosivos diversos: 548 frente a 480 en 1976, sin contabilizar los últimos de estos días, pues suma y sigue. En la semana que precedió a la de Navidad hubo quince atentados de este tipo en todo el país, o sea un promedio de dos diarios.

De todos estos atentados, los hay que son reivindicados por grupos de presión que podrían calificarse de "tradicionales", como el "Frente Nacional de Liberación de Córcega" o la "Resistencia Armada" bretona, que suelen elegir redes de televisión como objetivo. Y hay los no reivindicados por nadie o por grupos desconocidos que nacen al azar de los bombazos y que tienden a multiplicarse.

España, Gran Bretaña y Holanda también fueron países alcanzados por la ola de la violencia, aunque en menor grado. Estos estados enfrentan grupos de choque nacionalistas o autonomistas: Gran Bretaña con su sempiterno problema del Ulster, España con los vascos, Holanda con los sudmoluqueños.

Paradójico ha sido el "año terrorista" en Irlanda del Norte: si por un lado los atentados con bombas disminuyeron en 60 por ciento, por otro dejaron la vida en Ulster este año más soldados que nunca desde el principio del conclicto: quince militares muertos este año.

En España, el número de atentados y secuestros corresponde más o menos al de 1976: dos rehenes de un total de tres secuestros políticos fueron liberados. El tercero, el industrial vasco Javier de Ybarra, fue asesinado. El mes álgido de la violencia en España fue enero, con el asesinato de un estudiante por ultraderechistas y la matanza de la calle madrileña de Atocha, en la que murieron ametralladas en un despacho cinco abogados laboralistas

Carter y Desai conversaron sobre el programa nuclear de la India

NUEVA DELHI, 2 (AFP).— El programa nuclear indio seguía ocupando hoy el primer plano de la actualidad en las conversaciones que aquí celebran desde el domingo el Presidente norteamericano Jimmy Carter y el Primer Ministro indio Morarji Desai.

Desde el 18 de mayo de 1974, la India se convirtió en el sexto país que, después de Estados Unidos, Gran Bretaña, Unión Soviética, Francia y China, procedió a un ensayo subterráneo en el desierto de Rajastham, con una carga de diez kilos de plutonio que generó al parecer una potencia de unas 14 kilotoneladas.

Morarji Desai, Primer Ministro desde marzo de 1977, reafirmó después repetidas veces que la India no procedería nunca más a ninguna explosión y que sólo utilizaba su energía nuclear con fines pacíficos.

Después de la segunda guerra mundial, la India se lanzó a un programa de investigaciones y aplicaciones nucleares, con la cooperación de Estados Unidos, Unión Soviética, Canadá, Francia y, más recientemente, Alemania Federal.

Salvo para la central de agua hirviente de Tarapur, cerca de Bombay, suministrada por Estados Unidos, la India adoptó el sistema de agua pesada.

El año pasado, el gobierno Carter suministró dos toneladas de uranio enriquecido para la central de Tarapur, pero la India trata además de asegurarse su autonomía procurándose progresivamente por otra parte los combustibles destinados a sus centrales de agua pesada para la producción de electricidad.

Izquierda ecuatoriana pidió apoyo al referéndum del 15 de este mes

QUITO, 2 (AFP).— La izquierda ecuatoriana llamó a sus militantes a pronunciarse favorablemente en el próximo referéndum costitucional del 15 de este mes, sin haber logrado un acuerdo sobre un candidato común para las elecciones presidenciales que se realizarán el 16 de julio próximo.

El Partido Comunista, el Partido Socialista Revolucionario, la Confederación Ecuatoriana de Organizaciones Sindicales Libres (CEOSL) y la Confederación Ecuatoriana de Organizaciones Clasistas (CEDOC), que agrupa a comunistas, socialistas e "independientes" influenciados por la democracia cristiana, invitaron a sus militantes a participar en el plan de retorno al orden institucional elaborado por el triunvirato militar.

En las últimas semanas, estas organizaciones se pronunciaron a favor de la nueva constitución, uno del textos que serán sometidos a la consulta popular.

Pero las centrales sindicales aparecían divididas en cuanto a la oportunidad de presentar un candidato de la izquierda en las elecciones presidenciales que se realizarán seis meses después.

Las tres centrales estimaban que la "nueva constitución" es un texto más progresista en la medida que concede el derecho de voto a los analfabetos, y cada una de ellas hizo una lista de sus ventajas: el nuevo texto condena el colonialismo y el neo colonialismo, establece la gratuidad de la enseñanza a todos los niveles, y prevé, entre otras cosas la iniciativa popular en la elaboración de las leyes.

En cuanto a las presidenciales, el Frente Amplio de Izquierda (FADI), formado por el Partido Comunista, el Partido Socialista Revolucionario y otras formaciones marxistas, tiene la intención de presentar un candidato, respaldado por la CTE.

Por el contrario, para la CEDOC, tal paso es prematuro: "Estamos aún en estado de organización, y demasiado débiles para presentar un candidato", afirmó a la AFP un portavoz de esa central sindical.

José Chávez, Presidente de la CEOSL, aseguró por su parte que "ninguna personalidad del FADI tendrá posibilidades de ganar frente al populista Asaad Bucaram".

Bucaram, ex-alcalde de Guayaquil, anunció desde hace meses su candidatura a la presidencia de la República.

La CTE, la CEDOC y la CEOSL, representan con sus 627.000 adherentes un peso de importancia en la vida política de un país que cuenta con 1.600.000 electores.

Sólo la mitad de los trabajadores sindicalizados participarán en el referéndum - porque son menores de edad o no saben leer ni escribir-, pero los analfabetos, que representan por ejemplo casi la mitad de los militantes de la CTE, votarán en las presidenciales, si la nueva constitución es adoptada, como todo parecía indicar.

Contraloría General de Chile oficializó Consulta Nacional

SANTIAGO, 2 (AFP).— La Contraloría General de la República aprobó hoy el decreto, en nueva versión, que oficializa la Consulta Nacional convocada para el miércoles por el Presidente chileno, General Augusto Pinochet, se informó aquí.

La Contraloría, organismo autónomo e independiente que fiscaliza las resoluciones de los poderes del Estado, había objetado el decreto el miércoles pasado por "no ajustarse a derecho".

La resolución fue adoptada por el nuevo Contralor, el ex Ministro del Trabajo, Sergio Fernandez, quién asumió esta mañana sus funciones en reemplazo del abogado, Héctor Humeres, acogido a jubilación voluntaria el viernes pasado.

Humeres devolvió al gobierno el primer decreto ley tras objetarlo por seis razones debidamente fundamentadas, lo que obligó al Ejecutivo a enviar otro cuerpo legal esta mañana con las aclaraciones correspondientes al mecanismo jurídico vigente.

Una de las objeciones de la Contraloría, señalaba que la consulta nacional era sinónimo de plebiscito, por lo tanto debía estar reservada para casos excepcionales, como divergencias de opiniones entre los poderes constituyentes, tratándose de una reforma constitucional y no para otras materias.

Sin embargo, con la aclaración , la Contraloría procedió a "tomar razón" delecreto Supremo del gobierno

Uno de los fundamentos es que el Presidente de la República al convocar a la consulta no lo hizo con ánimo de producir consecuencias jurídicas.

Argentina: Inquieta el silencio sobre desaparición de dos monjas

BUENOS AIRES, 2 (AFP)– La persistente ausencia de información sobre la suerte corrida por las dos religiosas francesas secuestradas en esta capital a principios de diciembre inquieta a los observadores.

Los observadores se declaran sorprendidos por el optimismo aparente de las autoridades sobre una próxima resolución del enigma.

A casi un mes del secuestro, no fue posible aún encontrar rastro alguno de las monjas Leonie y Alicia, ni de los once familiares de personas que fueron secuestradas simultáneamente, indicaron aquí fuentes policiales.

La carencia de nuevos elementos de juicio sorprende a los medios diplomáticos, puesto que los testigos del secuestro indicaron el número de identificación del vehículo en que fue llevada Sor Alicia.

Portavoces gubernamentales, pese a la falta de noticias, se declararon seguros de que ambas religiosas serán pronto "liberadas".

Los diplomáticos franceses no recibieron hasta ahora mayores precisiones sobre el fundamento de la confianza de las autoridades argentinas.

Por otra parte, el gobierno no respondió aún la carta dirigida por el Presidente francés, Valery Giscard D' Estaing, a su colega argentino, Jorge Rafael Videla.

Ayer, en una misa celebrada en la Catedral de Buenos Aires, se observó la presencia de muchos parientes de personas desaparecidas y, entre ellos, de algunos familiares de los secuestrados junto con las monjas francesas.

MANCHADITAS
GALLETA GUIA

¡ Ayúdanos a ayudar !
ASOCIACION DE GUIAS Y SCOUTS DE BOLIVIA
Pedidos al Tel. 58287.

HOY CINES

MURILLO Tel. 52647
Matinée, tanda : Estreno doble: LOS SAMURAIS DE LA MUERTE Y FASE IV DESTRUCCION, 14 años.- Noche: LOS SAMURAIS DE LA MUERTE Y NOTICIARIO EL ESPEJO DE ALEMANIA, 14 AÑOS. Matinée 6.– 4,– Tanda y noche 6.50 y 4.50.

16 DE JULIO Tels. 52119
Matinée: PERDIDO EN EL DESIERTO, (apta para todo público). Tanda y noche: CONTACTO EN FRANCIA Nº 2'' (mayores de 18 años). Matinée 7,50 y 9,50. Tanda y noche: 12,50 - 14,50.

6 DE AGOSTO Tel. 23829
Matinée hrs. 15.45. Tanda 18.45 y noche 21.45. En tecnicolor La guerra con toda su violencia y realismo: LA CRUZ DE HIERRO (May. 18 años) con James Coburn y Senta Berger. Actualidades Mundiales Nº. 49. Precios matinée, tanda y noche. Platea 12.50. Mezzanine 14.50.

UNIVERSO Tel. 42660.
Matinée, tanda y noche: "ABISMO'' (14 años) Technicolor. Además Noticiero Alemán: EL MUNDO AL INSTANTE. Matinée: Mezzanine 14.50. Platea 12.50. Tanda y noche: Mezzanine 14.50 Platea 12.50.

PARIS Tel. 29704
Matinée, tanda y noche: "Y AHORA ...EL RECLUTA ES GENERAL (T.P). Technicolor. Además Noticiero Alemán: EL MUNDO AL INSTANTE.. Matinée: Matinée, tanda y noche: 7.50.

MONUMENTAL ROBY Tel. 82135
Matinée, tanda y noche SIMBAD Y EL OJO DEL TIGRE (T.P.) Technicolor. Además Noticiero Alemán: EL MUNDO AL INSTANTE. Matinée Platea 7,50 Galería 5.00 Tanda y noche: Platea 9.50 Galería 5.50

TESLA Tel. 53863
Matinée, tanda y noche. Estreno en technicolor "MARATON DE LA MUERTE'' (Censura 14 años).. Además el noticiero EL ESPEJO DE ALEMANIA.

NOBEL
Matinée, tanda y noche dobles.- "DOMINGO NEGRO'' (largo metraje y horario especial). 15.00- 18.40- 21.30.. M.T. y N. 7.50.

EBRO
Matinée doble.- "QUIERO SER TU COMPADRE'' JUEGO DE MUCHACHOS'' Todo público. Tanda doble.- "JUEGO DE MUCHACHOS– "CON EL DEDO EN EL GATILLO''. Mayores 18 años. Noche "CON EL DEDO EN EL GATILLO'' Censura 13 años. Matinée 5.50- 4.00.- Tanda y noche $b. 6.50 - 3.000

MEXICO
Matinée, y Tanda dobles: "EL ALBANIL'' "LA MUERTE DE PANCHO VILLA'' Noche: "LA MUERTE DE PANCHO VILLA'' Matinée $b. 7.50 4,50. Tanda y noche: 8.'' - 5.00.

PRINCESA
Matinée: EL COLOSO EN LLAMAS. Tanda y noche: LAS COLEGIALES (Cens. 21 años años). Matinée, tanda y noche $b. 10,50 y 9,50

CENTER
Matinée doble: LA RING vs. LA COSA AVENTURAS DE BALLO BLANCO Tanda doble: TURA- REFORMA PARA MUJERES FORMATORIO MUJERES.. Matinée y Tanda y noche:

LIBERTAD
Matinée doble: EL DEL CARRITO. LA JUSTICIA EL KARATISTA TO - LOS CACHORROS LOS CACHORROS

SCALA
Matinée, tanda "PANICO BALA'' (T. 7.50- 9.50. 9.50- 11.50.

Música culta en CRISTAL
Hs. 22.00
-Concierto para piano y Orq. Op. 82 Schumann
-Concierto para violoncello y Orq. N° 1, Op 33 Saint Saëns.
Venga al mundo de Marlboro

HOY ESTRENO EXCLUSIVO CINE
Una rubia dispuesta para ella y los hom son un ju
URSULA ANDRESS
CON EL DI EN GATI
LA PROPIEDAD ES AMERICA FILMS S.R.L.
COLPO IN CANNA
Gigante Doble
"UN JUEGO DE MUCHAC

INGLES INTENSIVO AQUI
20 de Octubre
C. Mamani
Landaeta
Plaza del Estudiante
CURSOS DE VERANO PARA:
NIÑOS Y JOVENES
Clases INTENSIVAS de hora y media diarias
LAS CLASES COMIENZAN MAÑANA MIERCOLES 4 DE ENERO
INSTITUTO DEL IDIOMA INGLES
Mercado 1335 y su nuevo local: Corneta Mamani 1927-Telf. 27686 - 40703

¡COMO POR ARTE DE MAGIA!
AHORA EN LA PAZ
Los Magos Bolivianos
más Jóvenes de América
Mañana Debut
LA LAMPARA MAGICA
LOS TOP-HAT
UNICAS PRESENTACIONES
3-4-5-6 y 7 de Enero
TEATRO CASA DE LA CULTURA
Venta de localidades en Casa de la Cultura

RESTAURANTE "ESPERANZA"
(Edificio PRESENCIA)
•Le ofrece servicio rápido y económico

TERRENOS EN "EL ALTO"
Vendemos diez lotes de 1.000 metros cuadrados cada uno, con agua e instalación eléctrica, ubicados a una cuadra del camino asfaltado La Paz a Oruro.
Entrega inmediata con documentación e impuestos al día.
Referencias a teléfonos:
51700 y 54136
en horas de oficina

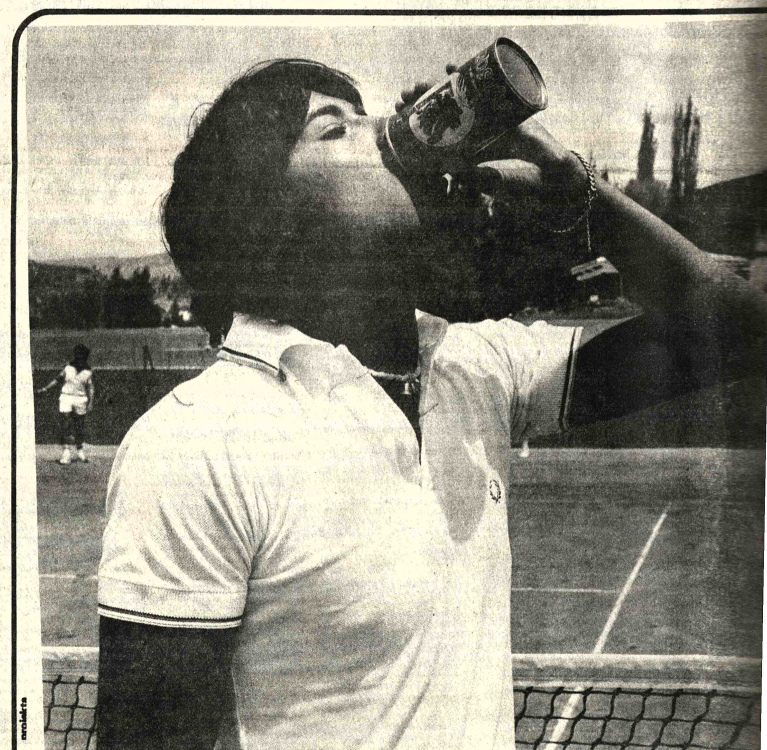
PARA QUIENES SABEN GUSTAR LO BUEN
CHASQUI es vida
CHASQUI
una malta diferente y saludable
otro producto de calidad de CERVECERIA BOLIVIANA NACIONAL S.A.

FALLECIMIENTOS

...n la paz del Señor y confortado con los auxilios de la Santa ...eligión Católica, ha dejado de existir la que en vida fue ...bnegada religiosa,

ELDA IBIETT TORRES

Sor María Magdalena
de la Comunidad de las Madres Alemanas

Q. E. P. D.

...manuel Ibiett O., Paulina Torres de Ibiett, padres; Marina, ...nrique, Mario, Humberto, Martha y Alejandro, hermanos; ...Miriam Teresa Vargas, hermana política y demás familiares; ...ruegan a sus amistades y personas piadosas, se dignen ...sistir a la misa de cuerpo presente a horas 15.00 y poste...riormente a la traslación de sus restos mortales al Cementerio Alemán el día de hoy martes 3 del presente.
El cortejo fúnebre partirá de la calle Fernando Guachalla esquina 6 de Agosto (Comunidad de las Madres Alemanas).
Favor que comprometerá la gratitud de la familia doliente.
La Paz, enero de 1978

...e dejado de existir con los auxilios de la Santa Religión ...atólica, la que en vida fue ejemplar esposa y abnegada ...madre,

Sra. YOUNG OK KIM

(Q. E. P. D.)

...Dick Kim, esposo; Joon Duk Kim, Joon Myung Kim, Joon ...am Kim, Joon Kwan Kim y Sug Hee Kim, hijos; los hijos ...políticos, sobrinos, hermanos y demás familia, ruegan a sus ...mistades, personas piadosas, se dignen asistir a la traslación de los restos mortales de la extinta al Cementerio General el día de hoy martes 3 del presente, a horas 14 y 30 ...os y media de la tarde). El cortejo fúnebre partirá de la ...alle Santa Cruz Nº 584. Favor que comprometerá la gratitud de la familia doliente.
SERVICIOS DE FUNERARIA ALIAGA FIGUEROA 773 Tels. 76-64800

...a la paz del Señor ha dejado de existir la que en vida fue ...abnegada madre, doña

DELIA S. vda. de NAJAR

Q. E. P. D.

...oberta González Sapiéns, hija; Cristina Sapiéns, hermana; ...speranza D. de González, hija política; Roberto, Javier y ...arcelo González, nietos, primos, sobrinos y demás familia, ...vitan a sus amistades y personas piadosas, se dignen ...sistir a la traslación de los restos mortales de la extinta al ...ementerio General el día de hoy martes 3 de enero, a hrs. ... a.m. El cortejo fúnebre partirá de la calle Conchitas Nº 28 (frente Colegio Bolivar).
...ste favor comprometerá la gratitud de la familia doliente.
SERVICIOS DE FUNERARIA ALIAGA FIGUEROA 773 Tels. 76-64800.

...an, Hugo, Máximo, Beatriz y Oscar Flores Postemsky, ...loa; Antonia, hermana; Dr. Arturo J. Beltrán, hermano ...político y familia, Carmen Aguirre, Rosa Gamboa, Yola ...urillo y Florencio Ramos, hijos políticos; sobrinos, nietos, ...ntietas y demás familia del que en vida fue ejemplar ...adre, señor don

CORSINO ANDRES FLORES VICTORIA

(Q. E. P. D.)

...egan a sus parientes, amigos, personas piadosas y en ...pecial a los residentes sucrenses, Oficina de Planificación ...ucativa, personal docente de los Colegios Vespertino ...nezuela, Colegio Particular "Junín", Juan Federico Zuazo, Nocturno José Vicente Ochoa, residentes unceñas, se ...ignen asistir al traslado de los restos mortales del extinto Cementerio General el día de hoy martes 3 del presente, ...oras 13.00 (3 de la tarde). El cortejo fúnebre partirá de la ...se Social del Maestro, calle Jenaro Sanjinés Nº 607. Su ...istencia a este acto de piedad cristiana comprometerá la ...atitud de la familia doliente.
SERVICIOS DE FUNERARIA ALIAGA FIGUEROA 773 Tels. 76-64800.

"Yo soy la resurrección y la vida... el que cree en Mí vivirá eternamente".

...s hermanas de las Escuelas Cristianas comunican la vuelta ...Dios de su

Hermana MARIA MAGDALENA IBIETT TORRES

(Q. E. P. D.)

...invitan a las Comunidades Religiosas y a la Colonia ...emana a la misa de la resurrección que se celebrará para ...descanso de su alma hoy martes 3, a hrs. 15.00 en la ...apilla de las Madres Alemanas, después el traslado al ...ementerio Alemán.

Demasiado ruido produce sordera

El ruido que se origina tanto en locales de baile como en discotecas,es del doble a 4 veces mayor que el admitido por las autoridades en los centros laborales. Este es al menos el resultado de un estudio sobre "La Música como Elemento Productor de Ruido", realizado por Hildegard Iron, experta en estas cuestiones y perteneciente a la Corporación Federal de Protección e Investigación Laboral en Dortmund.

En su estudio, llama la atención de los jóvenes (más o menos el 7% de la juventud va regularmente a discotecas y locales de baile) en el sentido de que el continuo ruido producido por la música puede producir en ellos defectos de audición. También para músicos y "disjockyes" existe el peligro de producirse una sordera.

Este análisis pone de manifiesto que el oído es un órgano que necesita fuertes lapsos de descanso. Una serie de mediciones habían dado como resultado que, después de un concierto de 4 horas, las perturbaciones auditivas producidas por el ruido sólo son compensadas al cabo de 18 o 50 horas. Frankfurter Neue Presse

La familia de la que en vida fue ejemplar y abnegada madre,

Doña GERTRUDIS A. vda. de MARTINEZ

invita a sus familiares, amigos y personas piadosas, asistir a la misa que se mandará oficiar, recordando los 3 años de su llorado fallecimiento en el templo de San Juan de Dios (calle Loayza) el día de hoy martes 3 a horas 18:15.

El duelo se despide en la puerta del templo.

FALLECIMIENTOS

Jacinto Guzmán, Anselma A. de Guzmán, padres; Clara Guzmán, abuela; Raúl, René, Pedro, José María, hermanos; Patricia, Gregorio, Olga Ayllón, tíos; hermanos políticos y demás familia, de la que en vida fue ejemplar hija y hermana,

RINA GUZMAN AVILES

participan su sensible fallecimiento el día 2 del presente e invitan a sus parientes y amistades al sepelio de sus restos el día de hoy, a hrs. 16.00 al Cementerio General.
El cortejo fúnebre partirá de la calle Roma Nº 90, Villa Dolores.
El duelo se despide en la puerta del Cementerio.
La Paz, 3 de enero de 1978

EL COMANDO DEPARTAMENTAL DEL M.N.R. línea convención de Oruro, invita a todos los militantes de los COMANDOS ZONALES de la ciudad de La Paz, AVANZADA NORMALISTA, AVANZADA UNIVERSITARIA y a la JUVENTUD DEPARTAMENTAL DE LA CIUDAD DE LA PAZ, a la traslación de los restos del que en vida fue digno y meritorio militante del M.N.R. (arellanista).

Dn. JAIME SAN MARTIN MONTES

El cortejo fúnebre partirá de la avenida Arce s/n esquina Plaza Isabel la Católica, edificio Isabelita, a horas 11 a.m.

Confortado con los auxilios de la Religión Católica ha dejado de existir el que en vida fue, señor

JAIME SAN MARTIN MONTES

Benemérito de la Patria

Q. E. P. D.

Chita Vargas de San Martín, esposa; Rudy San Martín Rollano, Waldo San Martín Vargas, Luisa de Jofré, hijos; Carmen de San Martín, Jaime Jofré Alvarez, Eva Cruz de San Martín, hijos políticos; Efraín, Dora de Akerman, Emilio, Celeste, Lily de Limpias, Guillermo, Edmundo Ernesto, Jorge San Martín Montes, hermanos; Carlos Akerman, Amalia Estivaris, Lucy Campero, Octavio Limpias, Luisa Gonzales, Nora Ballivián, María Antonieta Linares, hermanos políticos; Coopertino Vargas Z., padre político; Ernestina de Fernández, Alicia de Pérez, Yola de Coronado, Rosario Vargas, Consuelo de Tamayo, Víctor Hugo Vargas, Cooper Vargas, hermanos políticos; nietos, sobrinos y demás deudos, invitan a la Militancia del M.N.R., Dirección General de Aduanas, Club La Paz, Club 16 de Julio, The Strongest, Regimiento Florida 14 de Infantería y demás instituciones a las que perteneció, amigos, parientes, asistir a la misa de cuerpo presente a hrs. 10 y al traslado de los restos mortales al Cementerio General a hrs. 11, que se efectuará hoy martes 3 del presente.
El cortejo fúnebre partirá del Edificio Isabelita (Av. Arce).
CASA SANTANDER: AV. ARMENTIA Nº 513. Tels.: 23342 - 23656 - 23663 - 52313.

Astrólogo español predice un golpe de estado en el Brasil

MADRID, ENERO 2 (AFP).- Un golpe de estado en Brasil, un sismo en Chile, una situación difícil" en Perú, además de la muerte de una gran personalidad eclesiástica y la degradación de las relaciones gregoturcas, profetizó aquí para 1978 un astrólogo español.

Según el profesor Sesma, que confió hoy sus impresiones a la hoja del lunes madrileña, el año 1978 será además "un año de cambios y de crisis" para Europa en general.

Por lo que se refiere concretamente a España, el astrólogo pronosticó un cambio ministerial para la primavera, aunque sin problemas para el régimen monárquico, y una importante epidemia en ciertas regiones de la península que no identificó.

Embajador de Camboya en Vietnam abandonó Hanoi

HANOI, ENE. 2 (AFP).- El Embajador de Camboya en Vietnam, Sok Kheang Kheang, su familia y sus tres colaboradores salieron hoy de Hanoi en dirección a Pekín en cumplimiento de la ruptura provisional de relaciones entre los dos países.

El diplomático y demás camboyanos se trasladaron al nuevo aeropuerto internacional de Hanoi, situado en la Provincia de Vinh Fu, en cuatro coches de la Embajada de China, en compañía del propio embajador y varios consejeros.

La despedida de la misión corrió a cargo del embajador rumano Tudor Zamfira, decano del cuerpo diplomático acreditado en Vietnam. También cumplimentaron a Kheang los embajadores de Irak, Gran Bretaña e Italia, que, por otras razones, se encontraban en el aeropuerto.

Original mensaje de amor en Jerusalén

JERUSALEN, ENE 2 (AFP).- Un desesperado grito de amor lanzó esta mañana aquí en un dirigible de 8,50 metros de largo un constructor de aviones para convencer a su bienamada de que "alguien la ama en Israel" - y de que no abandone el país.

"Deborah, no te vayas..." clama el enamorado fabricante de modelos reducidos de aviones a su novia cristiana que quiere irse de Israel.

El industrial, que decidió poner todos sus conocimientos tecnológicos al servicio de su pasión y dar a conocer lo más "oficialmente" posible sus sentimientos, se gastó dos mil dólares en la esquela amorosa que el mismo construyó.

SAN MARTIN HERMANOS LIMITADA

DESPACHANTES GENERALES DE ADUANA

tienen el sentimiento de participar el sensible fallecimiento del que en vida fue

Señor don JAIME SAN MARTIN MONTES

(Q. E. P. D.)

invitan a la misa de cuerpo presente, a hs. 10 a.m., y a la traslación de sus restos mortales, a horas 11 a.m., al Cementerio General el día de hoy martes 3 del presente mes.

El cortejo fúnebre partirá del Edificio Isabelita, Av. Arce esq. Isabel la Católica.

La Paz, enero de 1978

AGRADECIMIENTO E INVITACION

La familia del que en vida fue

Sr. Dr. JESUS LIJERON RODRIGUEZ

(Q. E. P. D.)

agradece a todas las personas que los acompañaron en momentos de inmenso dolor e hicieron llegar sus condolencias, rogándoles asistir a la misa que recordando los ocho días de su irreparable pérdida mandan a oficiar mañana miércoles 4 de enero, a horas 19.00 en la iglesia de la Santa Cruz.
Su concurrencia comprometerá la gratitud de la familia doliente.

Santa Cruz, diciembre de 1977

En la paz del Señor y confortado con los auxilios de la Santa Religión Católica, ha dejado de existir el que en vida fue señor

Don JAIME SAN MARTIN MONTES

BENEMERITO DE LA PATRIA

(Q. E. P. D.)

Chita Vargas de San Martín, esposa; Rodolfo San Martín Rollano, Waldo San Martín Vargas y Luisa S.M. de Joffré, hijos; Copertino Vargas, padre político; Eva Luz Ramírez, Carmen Zambrana y Jaime Joffré, hijos políticos; Efraín, Dora de Ackerman, Emilio, Celeste, Lily de Limpias, Guillermo, Edmundo, Ernesto y Jorge San Martín Montes, hermanos; Carlos Ackermann, Amalia Estivariz, Lucy Campero, Octavio Limpias, Luisa González, Norah Ballivián, María Antonieta Linares, Ernestina de Fernández, Alicia de Pérez Coper, Yola de Coronado, Víctor Hugo, Rosario y Consuelo Vargas, hermanos políticos; los nietos, primos, sobrinos y demás familiares, ruegan a sus parientes, amistades, personas piadosas y en forma especial a la militancia del Movimiento Nacionalista Revolucionario, Dirección General de Aduanas, a los camaradas del Regimiento "FLORIDA" 14 de Infantería, Club de La Paz, Club 16 de Julio, Automóvil Club, Club The Strongest y demás instituciones a las cuales perteneció, se dignen asistir a la misa de cuerpo presente a horas 10 a.m. y a la traslación de sus restos mortales a horas 11 a.m. de hoy martes 3 del presente mes.
El cortejo fúnebre partirá del Edificio Isabelita, avenida Arce esq. Plaza Isabel La Católica. Atención que comprometerá la eterna gratitud de la familia doliente.

La Paz, enero de 1978

Para Santa Cruz

Se repite por última vez el cursillo:

Etiqueta Social

La mujer elegante en el mundo social, y todo lo relacionado a la elegancia femenina y las relaciones humanas.
Cursillo 10 días, varios horarios, para damas toda edad.
Para niños uno especial. Empieza mañana 4 del presente, local colegio Enrique Finot.

Dicta autor de la "Etiqueta en Bolivia", auspicia Club de Leones.

Bertha Chura de Díaz, esposa. Julia Díaz, hija. Susana Díaz. Hermanos Ricardo Quisberth, Martha Quisberth, del que en vida fue abnegado padre y esposo,

Don FELIX DIAZ

Q. E. P. D.

participan el fallecimiento acaecido en la ciudad de La Paz e invitan a la traslación de sus restos mortales al Cementerio General mañana miércoles 4 de enero, a horas 16.00 (4 de la tarde), invitando muy especialmente al Sindicato Litoral, a los residentes de Umala y Coroico. El cortejo fúnebre partirá de la calle Juan Granier Nº 1058.
La Paz, enero de 1978

BOLIVAR S.A. DE SEGUROS:
En la paz del Señor y confortada con los auxilios de la Santa Religión Católica, ha dejado de existir la que en vida fue, señora

Doña PETRONA INTURIA vda. de ZEBALLOS

Q. E. P. D.

Esther A. de Villegas, Walter y Teodoro Zeballos, hijos; Hugo Villegas Grancisca y Olga de Zeballos, hijos políticos; los nietos y demás familia ruegan asistir a la traslación de los restos mortales de la extinta al Cementerio General el día de hoy, a horas 16.00.
El cortejo fúnebre partirá de Ciudad Satélite, Plan 482, calle 18, Nº 2072.
Favor que será reconocida por la familia doliente.
La Paz, enero de 1978

BEBIDAS GASEOSAS LA PAZ LTDA.
Y restaurant - cafeteria
«ESPERANZA»
DESEAN A USTEDES TODA FELICIDAD EN ESTE AÑO
PEPSI PEPSI
AV MARISCAL SANTA CRUZ - TEL. 26410

Joven alemán intentó cruzar Muro de Berlín

BERLIN, ENE 2 (AFP).- Un joven berlinés del oeste intentó suicidarse anoche al precipitar su auto contra el muro que separa el territorio de la República Democrática Alemana del sector francés de Berlín, anunció hoy la Policía.

Debido al choque, el muro se derrumbo en una superficie de unos seis metros cuadrados.

El joven candidato a suicida, de 19 años, sólo sufrió lastimaduras mínimas en la cara y un brazo.

Luego de los primeros auxilios en un hospital, fue internado en una clínica psiquiátrica, ante el temor de los médicos de que no realice una nueva tentativa para matarse.

National ARTEFACTOS PARA EL HOGAR DE FAMA MUNDIAL

MANCHADITAS
GALLETA GUIA

¡ Ayúdanos a ayudar !
ASOCIACION DE GUIAS-SCOUTS DE BOLIVIA
Pedidos al Tel. 58287.

HISTORIETAS

DRAMAS CLASIFICADOS

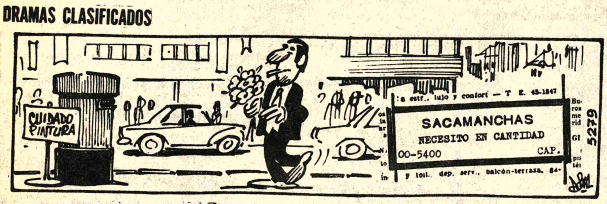

DANIEL EL TRAVIESO

–No trates de recordarlo todo, Joey....Cuando el viejo Santa te pregunte qué deseas, justamente empiezas a pedir.....

DIVULGUELO

MARIA DE ORO

TIFFANY JONES

SR. HOLMES

DICK TRAY

PICAPIEDRA

GUMERCINDO

Revistas Libros

AVISOS ECONOMICOS

GISBERT Y CIA. S.A.
Casilla 195
LA PAZ - BOLIVIA

TIENE EL AGRADO DE ANUNCIAR LA NOVEDAD DEL MOMENTO:

LIMITES DE BOLIVIA Por Walter Pers Garcia. Un estudio responsable de la situación del país en este orden.

EN VENTA EN TODAS LAS LIBRERIAS.

ARREGLO Televisores: Radios a domicilio Teléfono 27801 (30-3/ Ene (89911)

ELECTRICISTA toda hora. Instalaciones. Reparaciones, teléfono 60697. (17-2/89615).

ARREGLO TELEVISORES: Radios a domicilio Teléfono 61076 (30-3 /Ene 89911).

Orquestas

LOS "BARAHUNDOS" Teléfono 54277 (15-6. En/89445).

ORQUESTA ELECTRONICA" CANO y su COMBO" Teléfono 52651 (30-7/89913).

ORQUESTA ELECTRONICA "CARAVELL" Teléfono 57152 (28-6/R).

LOS ONIX Conjunto electrónico, teléfono 64097. (20-4-1/89625).

Técnicos

ELECTRICISTA toda hora INSTALACIONES REPARACIONES teléfono 60697 (31-11/89921)

PLOMERO: Instalaciones, reparaciones sanitarias. Teléfono 26823 (28-3/78/89649).

Departamentos Habitaciones

DOY HABITACIONES en alquiler Beni 212, (29-10/89905).

ALOJAMIENTO "ATLANTIC"; ofrece habitaciones individuales a precios módicos a delegaciones convencional. Ref. Avenida Armentia 521 teléfono 23342 (21-24/En/ 89631)

Empleados

URGENTE NECESITO SAQUERO Y PANTALONERO Ref. . Venancio Burgoa N° 943 SASTRERIA MODAS "ZELAYA" (24-28/R)

NECESITO EMPLEADA: Cama Adentro, Referencias Francisco de Miranda, esquina Villalobos N°. 2009 (Interior) (R).

Muebles

BUSCO EN ALQUILER Maestranza de carpintería con o sin maquinaria Ref. Teléfono 51478- 82192 (30-6/89915).

SE VENDE una Tocuadora Philips Batidora. Televisor un Pick Up. Philips. Referencias teléfono 42747 6 Francisco de Miranda N°. 2009 esquina Villalobos (R).

Teléfonos

VENDO TELEFONO zona Sopocachi, teléfono 50102 (R).

Tocadiscos TV-Radios

SE VENDE DE OCASION: Stereo 3 en 1 National Panasonic Citizen, Selko 5 actus, Chichas 1275 Miraflores (31-1 /Ene- 89918)

Varios

Habiéndose extraviado los Cheques N° 230963 por $b. 8720.– 230964 por $b. 9.840.–, del Banco de La Paz, de fecha 28 y 30 de diciembre 1.977. Estos quedan nulos. (1ro. Enero/89923).

POR EXTRAVIO DEL DEPOSITO JUDICIAL N°. 9697.76 c/ . Juzgado cuarto partido de familia por $b. 1.000.00 queda nulo (29-10/89904)

VENDO Mescladora nu Teléfono 52052 (89909).

EXTRAVIO 199017 DEL ESTADO por razones de anulado el ch (3/89924).

PERMUTO en Cochabitaciones, ciudad. Maldonado. (31-7 /89916)

SANTA

CASA EN Santa Cruz, de habitaciones ubicación Ferretería, oficinas, etc. calle Sucre 774 3/84371)

EN SANTA en venta, a plaza Principal Teléfono 2-200

SANTA CRUZ en parque el precio ocasión La Paz Teléfo Santa Cruz 1/Ene(84372).

EN SANT OFREZCO en 3 pisos totalm zona céntrica Santa Cruz Teléfo La Paz (10/89908).

COCHA

EN COC Casa en venta dra de plazue Av. Simón Ló (89072)

Aviso de Remate

El Dr. Enrique Solares Castillo, Secretario de Cámara de la Corte Superior del Distrito de esta capital, etc.

Hace saber al público en general, que por Resolución de Sala Plena 20/77 de fecha 1° de diciembre de 1977 se ha señalado para el remate del automóvil, Marca "FORD", Placa N°. 8-2300, Modelo Sedan, año 1963, de propiedad de esta Alto Tribunal; el día 10 de enero de 1978 a hs. 16 p.m. sobre la base de CINCUENTA MIL, 00/100 PESOS BOLIVIANOS ($b. 50.000.-)

Los interesados pueden concurrir el día y hora señalados a la tribuna de remates del Palacio de Justicia, previo depósito del 5% de Ley.

La Paz, diciembre de 1977.

SE ALQUILA EQUIPO INDUSTRIAL NUEVO

Tractores CAT. D7G.

Palas cargadoras y Retroexcavadoras
Volquetas y carros Trailers 25 Tnls.
Ref. Tel. 42781, Casilla 10289 La Paz.
Tel. 21683 Santa Cruz.

COBEE BPC

Las molestias que le ocasiono con estos

CORTES DE ENERGIA ELECTRICA

son para servir a usted cada vez mejor

MIRCOLES 4/1/78

Zona:TEMBLADERANI de Hrs.: 08:30 a 18:00 y afectará a: CANONIGO AYLLON entre J. Cáceres y M. Ergueta, POOPO, TITICACA, M. ERGUETA, WARNES, OETHON, VALENTIN AVECIA entre Gral. Baldivieso y Orthon, JUAN CACERES entre Orthon y Landaeta.

CONSTANCIO agradece su comprensión y cooperación.

PUBLICIDAD COMERCIAL

Se invita a las Firmas Comerciales, Industriales o Publiciarias, que deseen tomar en arrendamiento, espacios disponibles, en el interior del Edificio Terminal del Aeropuerto Internacional de El Alto La Paz.

Mayores referencias podrán ser recabadas en el Dpto. de Obras Civiles de A.A.S.A.N.A. -Av. Montes N°. 716 Edificio Ursic Motors (4to. Piso). Teléfono N°. 51305.

A los señores.

Florentino Alanis y Natalio Alanis

de Escoriani-Tatasi se les ruega apersonarse por nuestras oficinas para arreglar sus cuentas pendientes:

La Paz, diciembre 1977.

EDITORA PRESENCIA Ltda.

Contraloría General de la República

Aviso de Remate

Por auto dictado en fecha 28 de noviembre del año en curso, dentro del juicio coactivo seguido por la Corporación Boliviana de Fomento contra la Fábrica Boliviana de Calzados S.R.L. "FABOCAL", se ha señalado para el verificativo del remate de los bienes embargados, el día 18 de enero de 1978 a horas 14:30, previa la rebaja de la segunda décima de ley y sobre la base de $US. 37.000.–, de acuerdo al siguiente detalle:

1 Pza.	Máquina copiadora de hormas "PANTOGRAFO" con su motor incorporado motor N°. 052221.
25 Pzas.	Postes de alumbrado para las manovias.
50 Pzas.	Partes para alumbrado de manovias.
1 Juego	Manovias en total 15 Pzas.
48 Pzas.	Tubos fluorescentes (usados).
1 Pza.	Máquina para colocar plantillas para 6 plantillas con dos piezas repuestas.
2 Pzas.	Secadoras de suela (de alambre).
1 Pza.	Máquina troqueladora con sus cuchillas (108 Pzas.).
16 Pzas.	Mesitas metálicas.
3 Pzas.	Hormas metálicas.
5 Pzas.	Bases metálicas para bases para poleas.
2 Pzas.	Para sacar chinches.
150 Pzas.	Carros transportadores de calzados de material metálico.
1 Pza.	Máquina cierra cinta con 6 hulnchas.
1 Pza.	Fresadora de puntas FAGUS Mod. 49 con motor Siemens.
1 Pza.	Máquina fresadora de talones FAGUS Mod. 154 con motor N°. 105 - 336449.
1 Pza.	Escofina FAGUS Mod. 31 con motor Siemens N°. 10523649.
1 Pza.	Cortadora de chapas Mod. 58 con motor Siemens 10535698.
1 Pza.	Lijadora pulidora con motor Siemens N°. 10343469.
1 Pza.	Máquina fresadora copiadora para fabricar tacos de calzado Mod. VHTC N°. 55030100.
1 Pza.	Máquina fresadora combinada para vaciar puente Mod. VEFC N°. 54030948 con motor.
1 Pza.	Máquina fresadora para vaciar el asiento y cortar la base Mod. VGF3R N°. 53031130 con motor AEG Mod. 4202 fresas circulares.
1 Pza.	Cierra circular Mod. KSF N°. 55030003-1 con motor.
1 Pza.	Taladradora vertical Mod. TEK N°. 33
1 Pza.	Esmeril de banco con motor N°. 5545.
1 Pza.	Máquina de fabricar tarugos STEYR SN 511 motor BAUKNECHT N°. 1325104.
1 Pza.	Lijadora de cintas con motor ASEA N°. 271535.
1 Pza.	Guillotina pequeña.
1 Pza.	Máquina desbastadora de materiales SCHUSTER N°. 50856 sin motor.
1 Pza.	Máquina de preparar a tubo marca Singer N°. 1822 sin motor.
1 Pza.	Máquina marcador, Ind. Argentina sin motor.
1 Pza.	Máquina lijadora de plantas con motor N°. 3029513.
1 Pza.	Máquina pulidora ASEA con motor N°. 3029439.
1 Pza.	Máquina raspadora de plantas con motor 3042772.
1 Pza.	Tanque mediano para compresora.
1 Pza.	Máquina lustradora con escobillones WEMMSA con motor N°. 3587974 ASEA.
2 Pzas.	Cabalietes de metal 1 con plancha.
1 Pza.	Máquina rebajadora de suelas con polea marca LATTANZO.
1 Pza.	Rebajadora de viras de suela sin motor.
1 Pza.	Máquina asentadora CEM con motor 118 ASEA.
1 Pza.	Máquina rebajadora de suelas N°. 60667.
3 Pzas.	Mármoles para trabajos de desbastado y corte de materiales.
1 Pza.	Máquina pequeña dobladora de materiales.
1 Pza.	Máquina de preparar a tubo SINGER N°. 1415867.
1 Pza.	Compresora con motor MECH 16164 DIVAN N°. 200.
1 Pza.	Máquina desviradora de suelas marca CHUSTER.
1 Pza.	Máquina de zapatería armadora de puntas marca OMIC Mod. MET 2-N°. 109150.
1 Pza.	Máquina armadora cambradora.
1 Pza.	Máquina armadora de talones marca OMIC Mod. MEPA N°. 109147.

Los interesados en el remate, pueden concurrir el día y hora señalados al Hall de la Contraloría General de la República, previo depósito de ley.

La Paz, 7 de Diciembre de 1977.

Dr. Alfredo Benítez Rivas
SUBCONTRALOR DE LA REPUBLICA

(Sello).- Departamento Coactivo.- Abogado.

Aviso Permanente

Hasta que cancelen sus cuentas

1.- "INFUBOL"
2.- "SOCIEDAD AGRICOLA LAS PALMAS LIMITADA"
3.- ZENON AUGUSTO GONZALES - PUERTO SUAREZ

EDITORA PRESENCIA LTDA. SANTA CRUZ

EN ACERO INOXIDABLE:
TENEMOS SOLAMENTE LO MEJOR
"STAINLESS STEEL" 18/8

VAJILLA PARA LA MESA
PARA EL BAR Y LA COCINA

25 AÑOS DE GARANTIA Y LOS PRECIOS DE PROPAGANDA DE:

LIBERTY LTDA.
PLAZA MURILLO 1169 - TELEFONO 22464
CASILLA No. 5031 - CABLES LIBERTY
LA PAZ — BOLIVIA

Se compra local para oficinas

1.000 a 1.200 M2 de superficie en la ciudad de La Paz, pudien propiedad horizontal o casa.

REF.: ARQ. SERGIO TORO MELGAREJO
Av. Montes 716 (4to. Piso).
Teléfono 51305 (De 7.30 a.m. a 15.30 p.m.)

GEOBOL

SERVICIO GEOLOGICO BOLIVIA

Compra de Terreno

Con la respectiva autorización del Directorio del Se Geológico de Bolivia, se invita a todos los propietarios de te a presentar propuestas para la compra de 2.800 a 3.500 m cuadrados de superficie ubicados, preferentemente, en las de Ovejuyo, Cota Cota Alto, o zonas aledañas que cuenten c servicios básicos de agua y luz.

Las ofertas deberán ser presentadas de acuerdo al D.S. de mayo de 1939 y demás disposiciones legales en vigencia , ac del papel sellado y timbres de ley (uno por diez mil), la prop deberá acompañar Títulos de Propiedad saneados, Certif Alodial y Boleta de Garantía de Seriedad por $b. 50.00 más el (Cinco por mil) del valor de la oferta a la orden del Se Geológico de Bolivia.

Las propuestas se recibirán en sobre cerrado y lacrado Unidad de Asesoría Legal de la Entidad situado en la Federico Zuazo N° 1673 Esq. Reyes Ortiz 4to. Piso hasta hor del día lunes 16 de enero de 1978.

La Paz, diciembre 30 de 1977

Ing. Alvaro Fernández Castro

DIRECTOR EJECUTIVO DE

GEOBOL

Ataques al canje son el producto...

ne de la página 3)

dades de éxito de una ociación. En la medida que amos conversando, que timemos el diálogo, existe la bilidad de que surjan fór- que nos lleven al éxito. a época que vivimos, todo el do, aun las naciones que en las posiciones más provertidas, negocian. Es la cterística de la comunidad nacional actual.

JE: UN SIMBOLO

Otra de las impresiones que capta en Bolivia es que la oria, por no decir la imidad de los bolivianos, rtan toda posibilidad de e territorial.

Mire, cuando en 1975 se deó el canje, éste recibió yo en Bolivia. Se estimó que una posición realista. Yo o la esperanza de que exando sus alcances se pueda ar un acuerdo. Usted ve que ataques que se hacen al e son el producto de una errónea. Se sostiene que e desea con esto obtener tiosas riquezas. Esto es ntamente falso. El canje en cierto aspecto un sentisimbólico: que cuando terr- y se concrete la ociación de los dos países an la misma superficie que an en el momento de rla.

Rechazo de manera absoluta firmación del Comité Pro de Cochabamba, en el do que existen chilenos que n a explorar el territorio viano. Los chilenos que aquí dejan su trabajo, eran con el progreso de via, en la misma forma que cen los bolivianos que están Chile. Este intercambio de rsos humanos es el resul- del mayor grado de inción que se ha venido pro- ndo entre nuestros países las últimas décadas.

Los ataques a Chile dedieron luego de la ración del canciller Carl, cuando expresó que le no vende ni regala terri- ". ¿Cuál es la posición de abajada frente a los ataques a diario se publican en los os de comunicación?

Primero, el canciller Carva- ólo confirmó lo que era la ición chilena frente al canje. tuvo ese sentido. Ahora, so- os ataques a nuestro país, n hecho de la realidad boli- a. Creo que son ataques rados en algunos sectores rminados. Ellos de ninguna era corresponden al nivel nvivencia tradicional entre nos y bolivianos. No mos una posición activa e a los ataques. Pienso que nos actuar con mucha dad.

UNICO VIABLE: EL REDOR

Voy a insistir en los ataques, ue creo que hay uno muy grave: se dice que Chile se aprovechó de la negociación para ganar imagen internacional. ¿Cuál es su opinión sobre esto?

—Es una interpretación antojadiza. Nunca se había avanzado tanto. Y sobre esto hay dos puntos fundamentales: primero, nuestro país reconoció que está dispuesto a la cesión territorial; y, segundo, Bolivia aceptó tomar una posición realista, que no significa volver al pasado, sino atender los intereses de ambos países en 1977. Estos dos elementos que no se habían dado antes con la precisión que se dan ahora son esenciales para el éxito de la negociación.

—¿Y cuál es para Chile el único camino viable para el éxito de la negociación?

—La única posición viable para Chile es la del corredor al norte de Arica, con canje territorial.

—Informes recogidos por Hoy en medios del gobierno boliviano, afirman que el regreso a La Paz del ex embajador Violand se debió a una medida del gabinete, que aprobó "el retiro" del diplomático. ¿Qué sabe usted sobre este punto?

—Para nosotros no ha habido retiro. Para decir esto, me atengo a la información oficial que me dio el Ministerio de Relaciones Exteriores: me habló de término de misión-; a las declaraciones del propio embajador Violand en Santiago y, por último, a los aspectos formales de su salida. La despedida de las autoridades chilenas revela que se cumplieron todas las formalidades de un diplomático que termina normalmente su misión en su país.

—El último problema surgido con Bolivia se refiere a alza de tarifas del ferrocarril Antofagasta a La Paz. ¿Qué resultados han tenido las conversaciones bilaterales?

—Bolivia sostiene que el alza de tarifas de ese ferrocarril significa una violación de los tratados de libre tránsito vigentes en los dos países y que esos mismos tratados establecen una obligación de consulta previa antes de proceder a un alza de tarifas. Nosotros hemos refutado esto, porque el libre tránsito no significa que no deban pagarse los servicios que se efectúan. Además, a diferencia del ferrocarril de Arica a La Paz, no existe ninguna obligación de consulta en relación con el ferrocarril de Antofagasta. No obstante lo anterior, hemos aceptado efectuar una reunión técnica para explicar a las autoridades bolivianas las razones del alza y recibir sus observaciones.

BANZER Y EL MAR

Para el presidente Hugo Banzer, el asunto marítimo es trascendental en el futuro del país. Ha reiterado su confianza y su anhelo en que se recuperará la soberanía en el océano Pacífico. Incluso ha dicho que "su ideal de hombre es ver a Bolivia con mar". Tampoco faltan las promesas: "Prometo que con honor levantaremos las banderas que Eduardo Avaroa dejó plantadas en el litoral boliviano, para que hoy ese símbolo se fortifique la unidad de nuestro pueblo, a fin de que jamás se repitan los hechos que determinaron la pérdida de nuestra salida al Pacífico. Prometo que las FF.AA., por encima de todas las adversidades, mantendrán la integridad de la Patria".

El general -hoy Comandante en Jefe- respondió a este enviado sobre la posibilidad de ese retorno al mar, las negociaciones con Chile y el futuro nombramiento de un nuevo embajador de Bolivia ante la Cancillería de Santiago.

—Uno de los puntos del nuevo plan político boliviano es el "retorno al mar en condiciones que respondan a las exigencias de la historia, de la soberanía nacional y de la dignidad del pueblo boliviano". ¿Cuáles son las actuales exigencias de la historia?

—Un país mediterráneo y enclaustrado, sometido a constantes y caprichosas alteraciones de factores que por esta razón escapan a su poder de decidir, tales como las alzas de los fletes, seguros y otros que afectan directamente a su movimiento de exportación e importación, sufre de una limitación a su soberanía. Bolivia se encuentra actualmente en un proceso de despegue del desarrollo económico y social, que se ve severamente limitado por su condición mediterránea. En consecuencia, la actual exigencia de la historia es obtener una salida libre y soberana hacia el océano Pacífico, tal como lo hemos afirmado públicamente en reiteradas oportunidades.

—¿Cómo explicaría usted el estado actual de las negociaciones con Chile, para que Bolivia obtenga una salida al mar?

—Creo que no es precisamente a mí a quien corresponde explicar el estado actual de las negociaciones. Bolivia ha hecho una proposición concreta y ha recibido una respuesta. Posteriormente, en cumplimiento de acuerdos bilaterales de 1929, Chile ha formulado una consulta al Perú. Este país a su vez ha hecho un planteamiento distinto a la proposición original de Bolivia. A partir de ese punto se ha producido un estancamiento en la negociación. Se han logrado algunos avances significativos en la entrevista que tuve en la ciudad de Washington con los señores presidentes de Chile y del Perú, y en la posterior reunión que mantuvo el canciller de Bolivia con los de Chile y el Perú en Nueva York. Pero por ahora la situación se mantiene sin mayores variantes.

—¿Quién y cuándo se nombrará embajador de Bolivia en Chile? ¿No cree usted que el no designarlo pronto desfavorece el avance de las negociaciones?

—Bolivia aceptó reiniciar relaciones diplomáticas con Chile después de un largo período de ruptura, en el entendido de buena fe, de que el diálogo y la comunicación directa permitirían allanar escollos en el camino de búsqueda de soluciones recíprocamente convenientes para ambos países, en torno al problema de nuestra mediterraneidad. En las reuniones de los tres presidentes en Washington y de los tres cancilleres en Nueva York se ha convenido en la designación de delegados especiales de cada país para tratar este asunto e imprimirle la agilidad que los pueblos reclamaban. Las relaciones diplomáticas sólo tienen sentido cuando las partes involucradas encaran los problemas comunes con espíritu de grandeza y por la vía del diálogo constructivo. El último embajador de Bolivia ante el gobierno de Chile acaba de regresar al país al término de su misión, y oportunamente mi gobierno designará a su reemplazante.

—En setiembre de 1975 usted dijo que su ideal de hombre era "ver a este pueblo feliz, con lo suficiente para vivir bien, con campesinos todos alfabetizados, con un índice de vida compatible con la dignidad humana. Y con mar...". A ocho meses de dejar la presidencia, ¿siente frustración por no haber logrado el mar para Bolivia?

—Los índices de analfabetismo y desocupación en Bolivia son todavía altos, pero han descendido en una forma espectacular en los años recientes, tanto por la apertura de nuevas fuentes de trabajo como por la intensa labor educativa, especialmente en el área rural. En consecuencia, para una gran mayoría de la población, las condiciones han cambiado en términos favorables.

"Sobre la cuestión marítima, creo que yo y mis asesores en esta materia hemos cumplido con nuestro deber y nuestro compromiso histórico al replantear esta antigua aspiración boliviana, y hemos llegado hasta donde nos lo permitieron las circunstancias que estaban bajo nuestro control, de modo que no me siento frustrado de manera alguna. Pero mi ideal de hombre, que usted señala, no se ha modificado en lo más mínimo". J.M.L.

Estudio sobre el cáncer se hará entre EE.UU. y Bolivia

Un convenio trienal para estudios conjuntos sobre aspectos epidemiológicos, clínicos y experimentales con referencia a la distribución y frecuencia del cáncer, concertaron el Centro Médico de la Universidad del Estado de Louisiana y el Registro de Cáncer de La Paz.

Los trabajos se cumplirán sobre la población norteamericana de Louisiana como en La Paz, según datos proporcionados por el Servicio Informativo de los Estados Unidos, en base a las siguientes pautas:

Planificación conjunta en la investigación de cáncer por miembros de ambas instituciones contratantes, con apoyo financiero del Instituto Nacional de Cáncer de los Estados Unidos.

Trabajo conjunto en la planificación, realización, análisis y publicación de los datos de Registro de Cáncer y estudios epidemiológicos, así como el intercambio de personal científico y técnico entre ambas instituciones.

El concepto de especialistas bolivianos sobre este hecho es que será de beneficio profesional y para la población, ya que se tendrá la posibilidad de hacer en La Paz un registro de todos los casos de cáncer, según su localización en el organismo y el tipo de la enfermedad en orden de edad y sexo.

Los profesionales cancerólogos bolivianos podrán conocer mejor las variedades de cáncer que existen en La Paz para una serie de estudios comparativos con relación a los tipos de cáncer que se presentan en Louisiana.

Lo anterior y el dato de que el cáncer se ha tornado en la tercera causa de mayor mortalidad, después de las cardíacas y las provocadas por accidentes, es el marco de relevancia que se le da al convenio antes mencionado.

1977 fue año de declaraciones...

(Viene de la página 3)

16.- El Secretario norteamericano para Asuntos Latinoamericanos, Terence Todman, manifiesta su simpatía por la solución del problema marítimo boliviano durante una conferencia de prensa realizada en La Paz.

18.- El embajador boliviano Adalberto Violand, declara a su retorno a Santiago después de asistir a la reunión de embajadores bolivianos en La Paz) que Bolivia mantiene su confianza de llegar a un acuerdo con Chile para retornar al mar.

19.- Se informa en La Paz que el embajador chileno, Rigoberto Díaz, ha sido promovido por su gobierno a otras funciones. Díaz ocupó anteriormente el cargo de Cónsul de Chile en La Paz y posteriormente fue el primer representante diplomático acreditado, al reanudarse las relaciones diplomáticas entre los dos países.

JUNIO

6.- El Canciller Oscar Adrizola viaja a Lima para entrevistarse con el Presidente peruano, Francisco Morales Bermúdez, para tratar el problema de la mediterraneidad.

8.- El Perú compromete su esfuerzo para encontrar una solución marítima permanente, según la Declaración Conjunta suscrita en Lima por los Cancilleres Oscar Adriázola de Bolivia y José de la Puente del Perú.

10.- Adriázola llega a Santiago de Chile y se reúne con el Presidente Augusto Pinochet y su Canciller Patricio Carvajal. Allá reitera la firme decisión boliviana de volver al mar.

11.- La prensa de Santiago informa que las gestiones marítimas entre Chile y Bolivia ingresarán a una fase "decisiva".

19.- El embajador norteamericano William Stedman, al término de su misión, dice que no cree necesario el arbitraje de los Estados Unidos previsto en el Tratado de 1929 entre Chile y Perú, y tampoco una mediación para encontrar una solución a la mediterraneidad boliviana, ya que confía que el problema se arreglará agotando todos los esfuerzos diplomáticos.

JULIO

4.- Se inaugura en Santa Cruz reunión tripartita de las Fuerzas Armadas de Bolivia, Chile y Perú. Sus componentes señalan que ésta busca fundamentalmente preservar la paz de la zona.

7.- Se clausura la reunión militar con la aprobación de un documento calificado de intrascendente, en el que no se menciona el tema marítimo boliviano.

AGOSTO

2.- El Presidente Banzer, en discurso pronunciado ante los campesinos en Ucureña, reiteró que Bolivia mantiene el planteamiento inicial que formuló a Chile para lograr una salida soberana al Océano Pacífico, con continuidad territorial. En la oportunidad y aclarando versiones periodísticas provenientes del exterior en sentido de que existiría una nueva propuesta boliviana dijo:"Nosotros no estamos en busca de una propuesta nueva. Hemos ratificado el planteamiento que hicimos y nos mantenemos en esos términos".

17.- El Perú afirma que no obstaculiza negociaciones para que Bolivia obtenga una salida soberana al mar.

23.- El Embajador Violand llega a La Paz y anuncia que presentará amplio informe sobre su misión en Santiago de Chile.

25.- El nuevo embajador de Chile en La Paz, Pedro Daza, afirma que su país mantiene inalterable su propuesta de diciembre de 1975.

SEPTIEMBRE

3.- Después de la presentación de sus credenciales, el nuevo Embajador de Chile en Bolivia que la opinión pública chilena apoya los esfuerzos de su gobierno para lograr una solución al enclaustramiento geográfico boliviano.

12.- El Gral. Augusto Pinochet, Presidente de Chile, declara que su gobierno mantiene la oferta para solucionar la mediterraneidad de Bolivia.

15.- El Gral. Banzer afirma en Cochabamba que la marcha hacia el mar es difícil y penosa y que el espíritu de solidaridad no está suficientemente maduro.

18.- El Canciller chileno Patricio Carvajal dice en Santiago:"Nuestro territorio no se vende ni se regala", al comentar el estado de las negociaciones con Bolivia.

20.- El Canciller Oscar Adriázola afirmó que Chile debe hacer conocer los avances que hubiera hecho con el Perú sobre el problema marítimo.

24.- Otra vez, Patricio Carvajal, Canciller chileno, dice que la propuesta chilena de diciembre de 1975, para otorgar una salida al mar a Bolivia, previo canje territorial, es coherente y sigue en pie.

27.- En Naciones Unidas, Adriázola reitera que el gobierno boliviano espera que Chile obtenga asentimiento peruano para otorgar a Bolivia una salida al mar hacia el Pacífico.

28.- El Presidente Banzer, en entrevista con PRESENCIA, manifiesta que será el Parlamento el que rechace o apruebe el canje territorial con Chile, para lograr una salida al mar.

OCTUBRE

16.- El gobierno de Bolivia decide retirar a su embajador acreditado en Santiago de Chile, pero sin abandonar las negociaciones que deberá proseguir una comisión formada por delegados de Chile, Perú y Bolivia. En reemplazo del Embajador Violand, permanece como Encargado de Negocios a cargo de la embajada de Bolivia, Agustín Saavedra Weise.

22.- El gobierno del Perú expresa su deseo de permanecer informado sobre la marcha de la negociación marítima entre Chile y Bolivia.

24.- Bolivia es elegida miembro del Consejo de Seguridad de las Naciones Unidas, juntamente con las representaciones de Gabón, Checoslovaquia y Kuwait.

NOVIEMBRE

18.- Pedro Daza, embajador de Chile, declara en Santiago que "la prensa boliviana está contra las bases de la negociación marítima".

19.- El Canciller Adriázola inicia una gira por varios países de Europa.

DICIEMBRE

8.- Perú señala que aprobará una salida al mar para Bolivia si la encuentra favorable.

12.- Trasciende extraoficialmente que el embajador de Chile, Pedro Daza entregó al Presidente Banzer una nota personal del Gral. Augusto Pinochet.

13.- PRESENCIA da a publicidad el texto parcial de la carta del Gral. Pinochet al Presidente Banzer. En ella se afirma que la negociación marítima avanzará según deseo e intensidad que le fije Bolivia y señala la voluntad política del gobierno chileno para lograr un acuerdo "con soberanía". No menciona, sin embargo, nada sobre el condicionamiento de canje territorial. No se da a conocer oficialmente el texto de esta carta.

28.- Desde Santiago se informa que el embajador Pedro Daza ha sido portador de la respuesta del Presidente Banzer a Pinochet. Las agencias citan a la Cancillería chilena en sentido de que las opiniones de ambos mandatarios coinciden respecto al problema marítimo.

HISTORIETAS

JUSTO Y FRANCO

EL DETALLE QUE LE FALTABA

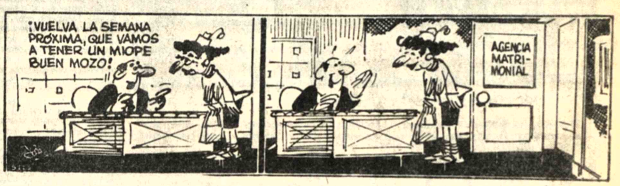

FULGENCIO

RAMONA

TREMEBUNDA

DR. MERENGUE

GRACIELITA

Records Mundiales

Transtes

iversitarios del MNR exhortan a ncluir proceso iniciado en 1952

La Avanzada Universitaria MNR exhorta a las nuevas raciones a asumirse a la a histórica de concluir el eso de liberación iniciado el abril de 1952, configurando Estado revolucionario y lar, según documento emiayer.

on las firmas de Jorge dier, Walter Gumucio, Raúl is, Eusebio Calle, Belar- Guevara, Fernando Sossa ros, la Avanzada Uniitaria movimientista señala "la etapa que se inicia re- de una defensa insigente y clara de las juistas y principios reolucionarios y no así una ura superficial ni una crique se oriente por un dogsmo meramente teórico y do de la realidad socioómica de Bolivia".

eñala luego que, ante la eventualidad de un acto eleccionario nacional anunciado por las Fuerzas Armadas, es necesaria la participación indiscriminada de todos los grupos y tendencias que, en mayor o menor grado, influyen o pretender irradiar su pensamiento en la opinión política del país. Consideran imspostergable su participación plena a través de una amnistía política, el ejercicio real del derecho de asociación reconocido por las leyes constitucionales y la democratización e institucionalización de comunidades de debate y opinión, como las Universidades y sindicatos.

Se pronuncia finalmente por la amnistía general e irrestricta, la libertad de los presos políticos, sindicales y universitarios y la inmediata democratización de los órganos universitarios.

SAMAPA instalará este año diez mil medidores de agua

El Servicio Autónomo cipal de Agua Potable y ntarillado (SAMAPA) lará durante este año diez nuevos medidores de agua a Paz, según proyecto dado ocer recientemente.

ara el año que comienza, ene prevista también la sión del complejo de Tunioriri que comprende: ria Tuni - El Alto de 35 etros de longitud, planta tratamiento y puesta en ción de 170 kilómetros de as tuberías.

egún proyectos destinados 1978, SAMAPA adtrará y operará progresiente todo el sistema de ntarillado pluvial y sani- de la ciudad de La Paz.

Realizará también la facturación mensual por concepto de agua potable en lugar de la bi-mensual realizada hasta 1977.

Tiene programada, por otra parte, la construcción de un tanque de almacenamiento en la población de Ovejuyo, con una capacidad de 2.500 metros cúbicos de agua, que permitirá una total cobertura de distribución del servicio a toda la población de la región de Cota Cota.

Finalmente, informó que incorporará modernos sistemas de control presupuestario y la implementación de una política de costos, para mejorar el rendimiento en todos los niveles de la institución.

• Desea Almorzar: Bien, Rápido y con poco gasto
Restaurant "ESPERANZA"
lificio PRESENCIA) Av. Mcal Santa Cruz.

CURSOS VESTIBULARES
SUPERINTENSIVOS
INFORMES: INSTITUTO MATEMATICO
SANTA CRUZ: Calle LA PAZ 217 Tel. 28975 POTOSI: Oruro N°. 569 Tel. 6146
ORURO: Plaza 10 de Febrero Tel. 51648
COCHABAMBA Gral. Achá 3896 a media cuadra de la plaza 14 de Septiembre Telf. 29481
EN LA PAZ: AV. MARISCAL SANTA CRUZ 1295 Telf. 6361
INICIO 3 DE ENERO
PARA INGRESO A LA UNIVERSIDAD

MATE MATICAS
NEURO VIMIN
INTI
NEUROTONICO
Y RECONSTITUYENTE
BIOLOGICO

PRESENCIA
Deportes
La Paz, Bolivia, martes 3 de enero de 1978

este bebé necesita
NENE-DENT
Para la dentición del bebé

Siete equipos latinos estarán en Argentina 78

Equilibrio en los títulos mundiales

Por: LUIS MAS, de Agencia EFE.

Cinco Copas del Mundo han obtenido los latinoamericanos y cinco los europeos. Pero siete Copas tienen las naciones latinas y- sólo tres las anglogermanas. El fútbol latino, con los grandes equipos del Río de la Plata y Brasil y con Italia y España, ha dominado el panorama deportivo ecuménico desde que este se puso en marcha. Hubo marchas y contramarchas, esporádicas apariciones de otros países en escala mundial, pero lo cierto es que los latinos han sido -han demostrado ser los maestros más firmes del fútbol mundial.

En la década del veinte fueron uruguayos y argentinos quienes sentaron cátedra de grandes maestros en todos los campos del mundo, con finales históricos tanto en materia olímpica como mundial. Una década después Italia y España protagonizaron grandes partidos que pasaron a la historia y los nombres de Ricardo Zamora, de Mumo Orsi, de Ciriaco y Quincoces, de Meazza y Guata figuraron en las marquesinas de las mejores canchas.

En la década del cuarenta volvieron los equipos sudamericanos a mostrar todo su poderío, merced a la guerra civil y la mundial que habían asolado a España y a Europa y por ello los equipos del cono Sur latinoamericano realizaron grandes campañas en Europa y, finalmente, Uruguay y Brasil dirimían en Maracaná, al final de esa década quien era el mejor del mundo. En ese torneo apareció Suecia como importante "partenaire" pero también España se ubicaba en el cuarto lugar mostrando que la vieja cantera daba nuevos frutos de calidad.

El año 1954 ve aparecer al equipo germano como gran potencia debido a su disciplina, organización y preparación, y a los magyares como estrellas del gran espectáculo futbolístico, pero aún así Uruguay se ubica en cuarto lugar manteniendo en alto el honor de las naciones latinas.

LA EPOCA BRASILESA

Y en 1958, finalmente y por más de una década Brasil cuaja el mejor seleccionado que haya en ningún país en toda la historia del deporte y consigue el tricampeonato en justas donde sus rivales no tienen más remedio que inclinarse ante la calidad indiscutible de los morenos cariocas y paulitanos. Ese año aparece Francia como estrella fugaz en el firmamento futbolístico en tanto que cuatro años más tarde el Portugal del mozambiqueño Eusebio es el encargado de defender los prestigios del fútbol latino, ubicándose cuarto en el mundial de Londres, 1966 marca la aparición casi permanente de Alemania en los primeros carteles del mundo futbolístico en tanto que la presencia inglesa es apenas un rayo que cesa en sus promesas de buen fútbol a mitad del recorrido.

En México 1970 vuelve a surgir en todo su esplendor el fútbol latino de la mano de un Brasil campeón, un Uruguay que se ubica cuarto y un Perú que asombra por sus progresos, en tanto la latinidad europea se muestra con Italia capaz de reverdecer viejos laureles al obtener el subcampeonato mundial.

Sin embargo, además de Alemnia, hace cuatro años en Munich se muestra el avance de otros equipos que hasta ese momento ni habían figurado en los grandes calendarios del fútbol mundial. Holanda con su juego vistoso y práctico, Polonia, Suecia parecen desbancar a los equipos latinos, que sólo consiguen un magro cuarto puesto con Brasil en su aparente decadencia...

Al parecer, y debido al gran poder de la prensa y económico-político de sus países, Munich representaba el final del reinado latino en los torneos mundiales. Aquellos equipos mencionados, unidos a los de Europa Oriental, como Hungría, Yugoslavia, la URSS y otros parecían haberse apoderado del tinglado futbolístico mundial y muy pocos tienen en cuenta a los pobrecitos latinoamericanos y al terceto de naciones latinas mediterráneas.

SIETE EQUIPOS LATINOS

Sin embargo, la sorpresa llegó y no se ha hablado de ella. Como muy pocas veces en los mundiales, el próximo de Argentina verá en sus campos de juego la acción coordinada de siete equipos latinos sobre 16 participantes, y ello teniendo en cuenta que Irán y Túnez, los representantes de África y Asia, son meras comparsas de un espectáculo que llama a los mejores.

OVIDIO MEZZA.- Destacó netamente en el partido jugado ayer en Tembladerani, marcando cuatro goles y jugando muy bien. Ojalá mantenga un nivel parejo a lo largo de la temporada que se inicia este año.

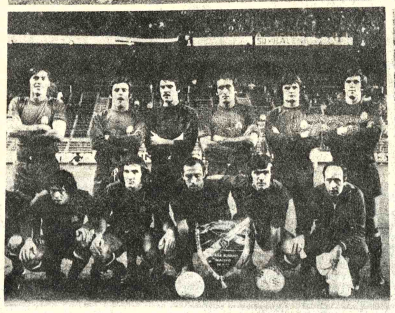

PARA EL MUNDIAL.- Siete equipos latinos estarán presentes en el torneo Mundial de Argentina. En la composición gráfica, vemos a cuatro de ellos: Argentina, Italia, España y Brasil. (FOTO DE LA AGENCIA EFE)

La Cabalgata Deportiva distinguió a juveniles

En una sencilla pero emotiva ceremonia, el domingo 1, en los salones del Hotel Copacabana, tuvo lugar la entrega de distinciones a los mejores deportistas juveniles de 1977.

Tal como estaba anunciado, Cabalgata Deportiva, realizó la entrega de trofeos y diplomas a cada uno de los deportistas más destacados en cada una de las disciplinas deportivas.

EL ACTO

Contando con la presencia, de los distintos presidentes de Federaciones, Asociaciones, Comisión Deportiva Nacional del ACB, y el Interventor de la Federación Boliviana de Fútbol, Julio Lara Salazar, la ceremonia de entrega se realizó un marco de emotividad.

Tito de la Viña Director del Programa hizo una historiación de la fundación de la Cabalgata Deportiva. Julio Lazarte, Gerente de dicha organización radial anunció la transmisión oficial de tres eventos de carácter mundial durante el presente mes.

El 14 de enero, trasmitirán el sorteo del Mundial de Fútbol desde Buenos Aires; el domingo 15 desde el Autódromo Municipal de Buenos Aires transmitirán por segunda vez el Gran Premio F-1 de Argentina y el domingo 29 estarán en Brasil, transmitiendo la segunda competencia de F-1.

PREMIADOS

La madre de la destacada atleta, Linda Spenis, recibió el premio en ausencia de Linda que hace una semana viajó a Canadá para seguir estudios; la hermana de Gisela Hecimovich, recibió el diploma y tropeo que la acredita como la mejor juvenil en Volibol; Armin Franulic, en Automovilismo; Edgar Cueto en Ciclismo; Esteban Quelale en Atletismo; Cinthia Aviles en Gimnasia; Antonieta Arizaga en Natación, Juan Peña en Fútbol; Gustavo de Rada en Básquetbol, Ramiro Boyerman en Volibol; Walter Quiroga en Tiro, recibieron sus trofeos.

Carlos Dalence, de Radio Centro, a nombre de las emisoras afiliadas a la Cabalgata Deportiva, hizo uso de la palabra para testimoniar el trabajo de la organización radial.- El conjunto musical "Los Caballeros del Folclore" amenizó el acto.

ANIVERSARIO DE CABALGATA.- Trece vistas de la reunión con la que "Cabalgata Deportiva" celebró su 9° aniversario en los salones del Hotel Copacabana, realizando la entrega de premios a los deportistas juveniles de 1977. El acto contó con la presencia de dirigentes, deportistas y periodistas.

Vista al Mundial ARGENTINA 78

BRASILIA, (AFP)- - El Embajador de Argentina en Brasil, Oscar Camilión, garantizó una vez más, en declaraciones divulgadas hoy aquí, que el seleccionado y los hinchas brasileños no encontrarán en su país un clima hostil durante la realización del campeonato mundial de fútbol de 1978.

Camilión subrayó que "excepto en un partido contra la propia Argentina, la selección brasileña puede contar con el apoyo de los aficionados argentinos y con el mejor clima posible durante la disputa de la copa mundial, en Mar del Plata o en cualquier otra ciudad de mi país".

Recientemente,en la prensa brasileña se comentó sobre la posibilidad de los brasileños en Argentina de ser recibidos con hostilidad. Esta posibilidad llevó el Ministerio de Relaciones Exteriores a tomar una serie de medidas para apoyar no sólo el equipo nacional, sino también a la masa de aficionados que se desplazará a la Argentina el año próximo para asistir al campeonato de fútbol.

Para el diplomático, estas medidas de la Cancillería son correctas, pues, en los casos de pérdida de pasaportes y otros problemas, deben dar total apoyo a sus ciudadanos.

Reconoció Camilión que, debido a la estructura del sorteo de las llaves, los hinchas brasileños tendrán algunos problemas a partir de los cuartos de final del certámen. Los hinchas estarán obligados a viajar a ciudades del interior que tienen todo género de problemas en lo referente a transporte y hospedaje,dijo.

Finalmente, garantizando y desmintiendo las sospechas levantadas hasta ahora, Camilión afirmó que existen pruebas concretas de que los brasileños tendrán el mejor ambiente posible en Argentina durante la realización mundial.

Estas pruebas, según el diplomático, pueden ser verificadas en el hecho de que anualmente 40.000 turistas brasileños viajan a su país y mantienen convivencia amena con argentinos de diferentes regiones y por la ausencia de incidentes en los partidos que el Cruzeiro, de Minas Gerais, disputó en Buenos Aires en la edición de 1977 de la "Copa Libertadores de América".

Edgar Cueto no estará en "Vuelta a Táchira"

Edgar Cueto no representará al país en la competencia ciclística "Vuelta a Tachira", Venezuela, que debe cumplirse en los próximos días. El anuncio lo realizó Edgar Cueto, en el acto de distinción que programó Cabalgata Deportiva.

Cueto fue categórico en manifestar: "No iré a Venezuela porque no quiero hacer un papelón. Esos 20 mil pesos bolivianos que pedimos son para pagar el costo de la sobrealimentación del equipo. Venimos de hacer un gran papel en los Juegos Bolivarianos y los venezolanos nos están pagando pasajes y estada".

El señor Peters, Presidente de la Federación Boliviana, lamentó la decisión de Cueto y recalcó que el Ciclismo tiene que tener prioridad sobre otros ideportes,porque ha cumplido un buen papel en los Juegos Bolivarianos.

El apoyo que dé la SGD será necesario y decisivo para que el Ciclismo, ahora que cuenta con un hermoso escenario, comience a dar satisfacciones al país.

Cueto, en este momento, es el hombre más veloz de Bolivia y gran rival de los extranjeros en competencias de tipo internacional."Agregó: "Me he preparado a conciencia,pero sin la ayuda no podemos ir".

RESTAURANTE "ESPERANZA"
(Edificio PRESENCIA)
•Le ofrece servicio rápido y económico

Bolivia no jugaría Libertadores de Am

Existe peligro de que los equipos nacionales no compitan este año en la próxima edición de la copa "Libertadores de América", en caso de que personeros de la Liga Profesional de Fútbol Boliviano no asistan al congreso nacional del próximo 12 en la ciudad de Cochabamba.

De no asistir al citado congreso los representantes de la Liga la intervención al fútbol nacional se prolongaría en forma indefinida, de acuerdo a lo que se informó a PRESENCIA en forma oportuna.

Por su parte el actual interventor el Cnl. Julio Lara Salazar, estuvo ayer en la ciudad de Oruro a objeto de dialogar e intercambiar ideas, sobre el mencionado congreso, con dirigentes de la Asociación de Fútbol de Oruro. No se reveló nada de lo tratado y de los posibles resultados logr oportunidad.

Lara Salaz realizando, en los ú viaje al interior con de conversar con Anteriormente ya e ciudades de Coch Santa Cruz. Para la horas, se supo inform interventor viajará ciudades de Potosí Trinidad-Beni.

Finalmente se Cnl. Julio Lara Sa conocer hoy un infor dente de la Repú Hugo Banzer Suárez la labor que las cumplió hasta la fech del fútbol nacional.

El informe al Ja do se canalizará a de la Secretaría Deportes de la Pres República.

PREMIADOS POR CABALGATA DEPORTIVA.- De izquierda a derecha: Ramiro Boyerman (Volibol), Edgar Cueto (Ciclismo), Cinthia Avilés (Gimnasia), Esteban Quelale (Atletismo), Gustavo de Rada (Básquet), Antonieta Arizaga (Natación), Armin Franulic (Automovilismo), Linda Spenst, representada por su señora madre (Atletismo), Juan Peña (Fútbol) y Walter Quiroga (Tiro). Falta Gisela Hicemovic (Volibol femenino).

The Strongest...

(Viene de la página 1)

guardameta saliendo lesionado, en el segundo tiempo.

En el medio campo cumplió eficiente cometido Angulo bien secundado por Paredes. En el ataque Ovidio Mezza fue el mejor constituyéndose en el goleador de su equipo al anotar cuatro de los siete goles, además de que jugó un buen partido. Cañellas y Bastida pusieron mucho empeño mientras Latini al anotar dos goles también fue factor importante en la goleada stronguista.

Blooming cumplió por debajo de anteriores presentaciones, jugando muy defensivamente, aunque de nada le valió tal planteamiento. Los defensores visitantes fueron incapaces para frenar las incursiones de los aligrados. Bernardino Vargas en varias ocaciones apeló al juego brusco. En el medio campo Ugenett fue el que jugó con más voluntad constituyéndose en el mejor de los visitantes y en el ataque Daniel Castro sólo no pudo hacer nada hasta el momento en que salió lesionado.

El arbitraje a cargo de Oscar Ortubé no tuvo mayores problemas por la corrección de los jugadores, apelando a sólo dos tarjetas amarillas para Vargas y Cobas.